דבר

ההסתדרות הכללית של העובדים בארץ ישראל
דבר
עתון פועלי ארץ ישראל
מייסדו ועורכו הראשון בן־גוריון דל
מאוחד עם לעם לחזור

יום ראשון, כ"ב בתמוז תשמ"ז, 19 ביולי 1987 ● גליון 19173

היום 12 עמודים ● המחיר 85 אג', באילת 74 אג'

היום בדבר

● נזם זהב באף קרנפים / ישעיהו אברך
● הדרך חזרה קשה ורחב / דרור שרביט
● נתיב הייסורים אל רשות הנהלנה / אריה אבר
● יולי אדלשטיין: הגיהינום מאחריו / אוריאל בן־עמי
● בורסה וכלכלה (4–5); „עכשיו" למשפחה (9)
● ספורט (11); כוכבים ולילות (12)

מזג האויר

(ע).– תחזית מזג האויר להיום: עלייה קלה בטמפרטורות. גובה הגלים 40־80 ס"מ. טמפרטורות הים 27 מעלות. הלחות ללא שינוי. הטמפרטורות החזויות: ירושלים: 15־30, נהריה: 21־28, צפת: 16־27, חיפה: 23־28, טבריה: 22־35, נצרת: 19־30, עפולה: 22־32, השומרון: 18־31, תל אביב: 21־29, נתב"ג: 18־30, יריחו: 23־36, עזה: 22־28, באר שבע 16־33, אילת: 25־40 מעלות.

נסיגת „התחייה" סיכלה האפשרות לפזר את הכנסת עוד לפני הפגרה

בהוראת רבין נעצר הבולדוזר ששלח שרון במטרה לקבוע עובדות באבני־חפץ; שרון תוקף המערך ● רק בעוד שבוע ישיב שמיר אם נתן אישור לפעולת שרון

נאולה כהן ויובל נאמן בעת דיוני מרכז „התחייה". (צילום: יצחק הררי)

מאת עליזה רלך ואוריאל בן־עמי, כתבי „דבר"

החלטת מרכז „התחייה" אמש לדחות את הכנסת הצעתה להקדמת הבחירות ולהעניק לליכוד אורכה נוספת ליישום הבטחותיו מסכלת את האפשרות היחידה להביא לפיזור הכנסת עוד לפני יציאתה לפגרה בשבוע הראשון של אגוסט.

אילו רבקה „התחייה" בהחלטתה לתמוך בהקדמת הבחירות היה סיכוי להשיג רוב להצעה עוד במושב הזה ולהביא להקדמת הבחירות בכסנה. בלעדיה ירוע שאין רוב, תראה שמפ"ם ור"צ יחליטו היום לא להגיש את הצעותיהן לפיזור הכנסת. שתי מפלגות השמאל אינן רוצות לבזבז הזדמנות למען הפגנת־סרק כדי שלא תחול עליהן הסנקציה שאין להעלות הצעה שלא זכתה ברוב כתוך חודשים מהעלאתה.

(המשך בעמ' 2)

מאת יוסי מלמן, דני רובינשטיין ועליזה רלך, כתבי „דבר"

הממשלה תדון בעוד שבוע בתקרית הבולדוזר בישוב אבני־חפץ שליד בוילרים. ראש הממשלה יצחק שמיר הודיע על כך אתמול בישיבת הממשלה בתגובה על שאלתה בעניין זה שהעלה שר הכלכלה גד יעקבי. הוא ביקש לדעת אם קיבל שר התעשיה והכסחר אריאל שרון רשות

(המשך בעמ' 2)

נסים ורבין ניסחו הצעה להפסקת פרוייקט הלביא

מאת עליזה רלך, כתבת „דבר" לענייני ממלכתי

שר האוצר משה נסים ושר הביטחון יצחק רבין כבר ניסחו יחד הצעה המפרטת את הסיבות להפסקת פרוייקט ה„לביא" והיא תוגש לממשלה.

אין שעדיין לא נקבע מתי תשוב הממשלה לדון בפרוייקט ה„לביא", לקראת קבלת החלטה על עתידו, חברו שרי האוצר והביטחון לדיבורו של

(המשך בעמ' 2)

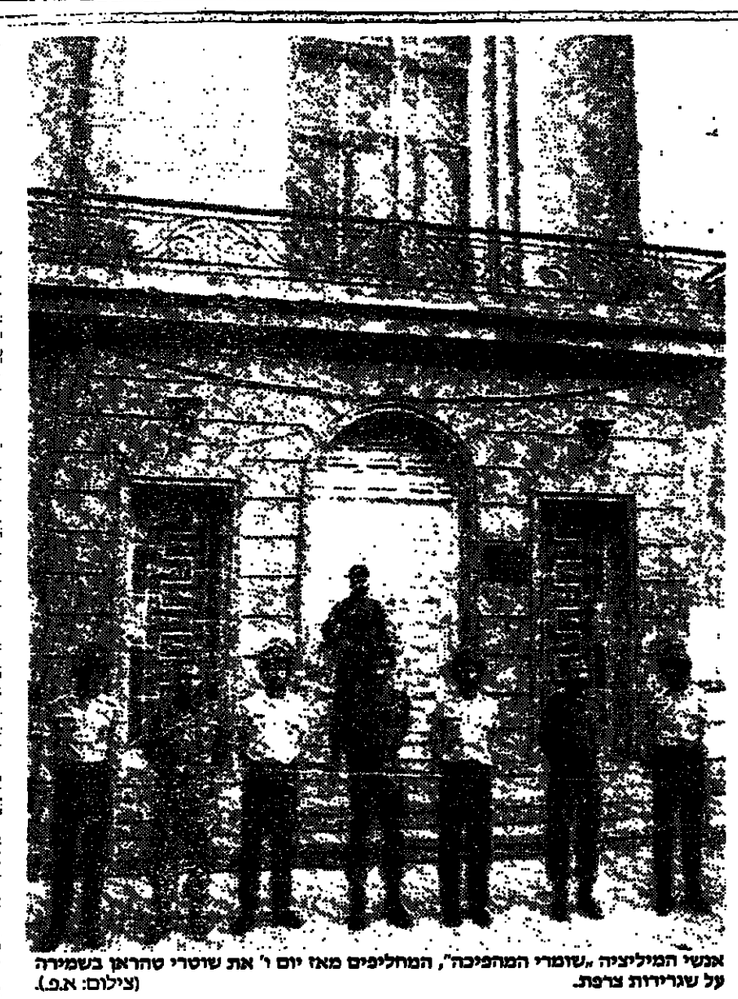

אנשי המיליציה „שומרי המהפיכה", המחליפים מאז יום ו' את שוטרי טהראן בשמירה על שגרירות צרפת. (צילום: א.פ.)

„שיחות נורמאליות" בין צרפת לאיראן להחזרת הדיפלומטים

עיקר המחלוקת – על גורל ואהיד ג'ורג'י בפאריס

מאת נדיבן קין, כתבי „דבר" בצרפת

פריס (מיוחד ל„דבר"). – במתיחות בין צרפת לאיראן חלה אתמול רגיעה מסוימת, לאחר סיאס ממשלת איראן חוסיין מוסאווי הצהיר בתום ישיבת הממשלה, כי בין צרפת ואיראן מתקיימות „שיחות נורמאליות על החזרת הדיפלומאטים". הוא לא הוד על האשמות הרינול כלפי הדיפלומאטים הצרפתיים. כך דאת, הובעה בפאריס דאגה מפני תגובתם האפשרית של „שומרי המהפיכה" המקיפים עתה את השגרירות ומכך שבילוטי השגרירות הנצורה הפיעו בעתותו.

(המשך בעמ' 2)

מטה המאבק מתכנס לקבוע את צעדיו נוכח דחיית ההכרעה על שבוע מקוצר

מאת פנחס „דבר" לענייני עבודה ומנהל של „דבר" בירושלים אמנון אמיר

מטה המאבק הבין־איגודי, המשותף להסתדרות ולאיגודים המקצועיים בשירות הציבורי, יתכנס היום בפגישתם מדי להחליט על המשך הפעולה בעקבות החלטת הממשלה לדחות את הדרישה בעניין שבוע עבודה קצר לישיבה הבאה. באיגודים המקצועיים שוררת אבטבה מחדשה דעות לחדש את המאבק.

יחסי ראש־הממשלה לאיגוד מקצועי הדיה. הבדאלה יהוה למטה על הדיה שיים אתמול עם שר האוצר משה נסים. נסים מסר להבדאלה, כי אמנם הממשלה החליטה לדחות את הדלתה בדבר הסמכת שבוע עבודה מקוצר, אך הסמכה אחר להמשיך לנהל את המשא־ומתן עם ההסתדרות על שלושת הנושאים העומדים על הפרק: תוספת שכר, פיצוי הנימלאים בשיחת הפרינה וקיצור שבוע העבודה. בלשכתו של השר במסר אמר, כי הודעת נסים מאפשרת התקדמות במשא־ומתן ולפיכך קיים סיכוי לחידוש השיחות כבר מחר.

מוכיל הסתדרות הפקידים משה בית־דגן הודיע אמש, כי יחליף. לפני מטה המאבק לחדש את הצעדים הארגוניים וכמסגרתם לצאת ביום ו' הקרוב לחופשה מאורגנת ולהשבית את המשק הציבורי ביום א' הבא. „אני מאוכזב למרי מהחלטת הממשלה – כך לא נהגים בציבור", אמר בית־דגן.

סגן יושב ראש האגף לאיגוד מקצועי מאיר גת אמר אמש, כי יש לשקול מחדש את צורת התגובה משום שהחלטת הממשלה היא רחיקת שכנית ואין בה כדי להצביע על התנגדות לעצם הענין. לדברי גת, יהיה משקל מכריע להחלטות של מטה המאבק בהבחרות אשר יסוכם היום חדים הבדלה.

הממשלה לא קיבלה החלטה

החלטה על קיצור שבוע העבודה בדחתה לישיבתה הבאה של הממשלה לאחר שבישיבה אתמול התברר, כי כל שרי הממשלה מבקשים להתבטא בנושא.

הדיון אתמול בממשלה בבקשת ההסתדרות לקצר את שבוע העבודה לחמישה ימים היה קצר מאוד ובמהלכו התבטאו רק שני שרים. שר האוצר משה נסים, שהעלה את הבקשה, טען כי הצעת ההסתדרות אינה מספיק ברורה וביקש מהממשלה הסמכה להמשיך במשא־ומתן. את הסכמתו לקיצור שבוע העבודה התנה נסים במספר

(המשך בעמ' 2)

נוכח הלחץ הגובר מבטיח שמיר פתרון למושבים עד סוף השבוע

יצחק דרורי, החשוך העיקרי בפרשות שוד הכספות בבנק־הפועלים, מובא לבית־המשפט בירושלים להארכת מעצרו (ראה ידיעה בעמ' 2). (צילום: יצחק הררי)

מאת ארנון מגן, אמנון אמיר ושמעון חיים, כתבי „דבר"

מטה המאבק המשותף להסתדרות ולתנועות ההתיישבות, שהוקם בשבוע שעבר כדי לסייע להשגת פתרון מיידי של בעיית הדוכבים הדיבבים על המושבים ולשם סיכום ההכנות לתכניות סיוע, החליט אתמול בהתכנסות בתל־אביב להחליף את המאבק על רקע המשך הסחבת בדיוני ועדת הכספים של הכנסת.

המטה החליט לערוך ביום ד' כינוס חירום, בבית המרכז החקלאי. כן יש תוכנית להציג בראשית השבוע הבא משמרות של נציגי הדתיישבות העובדת בירושלים מול משכן הכנסת.

בינתיים נמסר אתמול, כי עד סוף השבוע יימצא כנראה פתרון לבעיית המושבים, לאחר שראש הממשלה יצחק שמיר החליט להיכנס לעובי הקורה ודימן אתמול בלשכתו דיון מיוחד בנושא.

בדיון השתתפו ראש הממשלה וממלא־מקומו, שבעה נציגים מכל אחת מהמפלגות הגדולות וכן יושב־ראש ועדת הכספים, אברהם שפירא. הישיבה נמשכה קרוב לשעתיים וכמהלכה אמר שר האוצר, כי הבקשה שהגיש משרדו לאישור ועדת הכספים הינה בקשה ממוסמת שנערכה לאחר בדיקה יסודית של כל הסוגיה. לדברי נסים, יכולה התוכנית הכלולה בבקשת הסיוע להביא להבראת המשק המושבי.

נסים דחה את הטענות לפיהן הוא מנסה לכרוך את בקשת הסיוע למושבים עם המשא ומתן על הסכמי השכר.

בסיום הישיבה הודיע יושב ראש ועדת הכספים אברהם שפירא, כי ועדת המשנה שמינה תסיים את עבודתה בתוך ימים ספורים. לדברי שפירא, תביא ועדת המשנה את המלצותיה לאישור מליאת ועדת הכספים בתחילת השבוע הבא.

ישיבת חירום בבסון

ראשי הרשויות מאזור גבול הצפון, הגולן והבקעה שהתכנסו אתמול לישיבת חירום מסותפת בצפת, החליטו על הקמת מטה פעולה שיארגן שורה של הפגנות,

(המשך בעמ' 2)

תרומת ריקליס לשרון לבדיקת חריש

מאת מאיר „דבר"

יו"ר ועדת הכנסת לביקורת המדינה, ח"כ דוד ליבאי, ואחד מחבריה הודיעו, כי יבקשו מהיועץ המשפטי לממשלה לבדוק אם יש הכשים פליליים להשתתפות איש העסקים משולם ריקליס במימון הוצאות שר התעשיה אריאל שרון במשפט נגד השבועון „סימן" בשנת 1984.

תרומת הישראלי לשעבר ריקליס לשרון נחשפה ב„דבר" בערב שבת במאמר שמיסם מראות מספר מאות מקורבו הדומה של שרון, אורי רן. ח"כ דוד ליבאי (המערך) וח"כ רן כהן (ד"ש) אמרו ל„דבר" בעקבות פרסום המאמר, כי בדעתם להפנות אליו את תשומת־לבם של היועץ המשפטי יוסף הרש ושל מבקר המדינה יעקב מלץ.

נודע, כי חברים בועדת ביקורת המדינה מתתנים לוועדת משפטית, שבעקבותיה תיתכן דרישה ממשרד ישראל לחקור את קשרי שרון־ריקליס.

עוד לפני כחודשים קבע מבקר המדינה, כי בהתערבות להענקת הטבות „מפעל מאושר" לחברת „חיפה כימיקלים" לאחר שמקצת הבעלות עליה עברה לידי ריקליס חיג שרון מכללי „ועדת אשר". קביעה זו הסתמכה על הלוואה פטורה מריבית בסך 200,000 דולאר שריקליס העניק לשרון בשנת 1972. החברים בועדת ביקורת המדינה ראו חומרה יתרה בתרומת ריקליס לסימון הוצאות שרון בניו־יורק, משום שנמסרה בעת כהונת השר במשרד התעשיה. לפי ספרו של רן, שוחחו שרון וריקליס בניו־יורק על תוכניות הבשרד סמוך להענקת הטבות.

דוברי שרון נימקו לאחרונה את התערבותו למען ריקליס בנסיון לקיצור הליכים פקידותיים ממוסכים, העלולים להחתיע השקעות חוץ.

200 תושבי בית־ג'אן ליוו חבריהם למשטרה – ארבעה נשארו במעצר

מאת יצחק מרידור, כתבי „דבר"

עשרה תושבי בית־ג'אן, שלא נקטו להזמנת מרחב הגליל ולא התייצבו בסוף השבוע לחקירה, נעקר אתמול, כאשר באו בשעות הבוקר למשטרת עכו, יחד עם עוד כמאתיים מתושבי הכפר, שבאו בממרה להמגן נגד מעצרם של שניים מחבריהם בסוף השבוע.

לאחר שנחקרו, שוחררו שמונה מתוך העשרה. יחד עם השניים שנעצרו ביום ד' נשמעצרם הוארך אתמול על־ידי בית משפט השלום בעכו, נתונים עתה בריצר ארבעה מתושבי בית־ג'אן כחשודים בהשתתפות בהתפרעויות, שהיו ליד התנחלות אל־יבור, בלב שמורת הר מירון, לפני כעשרה ימים.

דוברת מרחב העמקים מסרה אמש ל„דבר", שבידי המשטרה חומר מחשיד נגד עשרות מתושבי הכפר, וחבישה מאלה בכפר הזמנו לחקירה להיום. נודע, שאם החשודים הנוספים, שזומנו בכתב, לא יתייצבו לחקירה, תתדש המסגרה את המחסומים בכניסה לבית־ג'אן עד שייעצרו כל החשודים.

אתמול בבוקר יצאו מבית־ג'אן כמאתיים תושבים בראשותם של ראש המועצה המקומית שפיק אסעד וחברי מועצה נוספים. היציאה מהכפר לכיוון עכו נעשתה בקבוצות קטנות, מחשש שפירה גדולה

(המשך בעמ' 2)

פולגת
רשת חנויות

החלה מכירת סוף העונה ברשת חנויות פולגת

הנחה עד 20% אמיתית

על אופנת פולגת וקארה

מסוק ה.מ.ל. 10" הלובי מתוצרת ברה"מ, שבו חצו ביום ה' שעבר שלושה אנשי חיל האוויר הלובי את הגבול למצרים. חדירת המסוק למצרים כמעט גרמה לעימות אווירי בין מטוס קרב לובי שרדף אחריו לבין מטוסי קרב מצריים שהוזנקו לעברו משהתברר שהוא מתקרב במהירות לגבול בין שתי המדינות. העימות נמנע ברגע האחרון כשהמטוס הלובי שב על עקבותיו לפני חצותו את הגבול. בקשת השלושה למקלט מדיני נשקלת בימים אלה על־ידי הרשויות במצרים. עד כה לא אילצה מצרים אף אחד ממבקשי המקלט המדיני הלובים שנמלטו לתחומה מאימת מלחמת צ'אד לחזור ללוב. (צילום: א.פ.)

שר־החוץ המצרי מגיד מגיע לשיחות בישראל

מאת יסי מלמן, כתב המדיני של „דבר"

סיכויי קידומו של השלום וכינונה של ועידה בינלאומית יעמדו במוקד שיחותיו של שר החוץ של מצרים המגיע היום לביקור של שלושה ימים בארץ.

עסמת עבדול מגיד ייפגש עם ראש הממשלה, נשיא המדינה, שר החוץ ושר הבטחון וכן עם אישים פלשתינים מהשטחים מתומכי אש"ף ותומכי ירדן. זהו ביקור ראשון של שר חוץ מצרי בישראל זה יותר משש שנים וחצי.

עובדי רשות השידור בשביתת אזהרה מחר

הסכם ב„דבר" – ב„הארץ" שביתה

עובדי רשות השידור יקיימו מחר (יום ג') שביתת אזהרה בת 24 שעות בעקבות סירוב הנהלת רשות השידור להיענות לדרישותיהם להיפגש ולנהל משא ומתן על הסכר בשנת 87.

עובדי הרשות טוענים, כי הנהלת הרשות מתכחשת להסדר שהיה קיים משך שנים בין אגוד העתונאים לאיגודי המו"לים. הנהלת הרשות טוענת שהסדר זה אינו מחייב אותה.

השביתה מחר באה לרמוז מה צפוי להנהלת רשות השידור אם תתמיד בסרובה לנהל משא ומתן עם עובדיה.

הנהלת עתון „דבר" ומשלחת המשא־ומתן של האיגוד הארצי של עתונאי ישראל חתמו אמש על הסכם שכר חדש לשנתיים, מ־1.4.87 עד 31.3.89. ההסכם זוהה להסכמים שנחתמו קודם לכן בין האיגוד הארצי לבין הנהלות העתונים „ידיעות אחרונות", „מעריב", „גלובס פוסט" ו„על המשמר", וכן להתחייבות של הנהלת „הצופה" לחתום על הסכם זהה לזה שנחתם עם „על המשמר".

לפיכך חזרו אמש עתונאי „דבר" לעבודה סדירה, והם יצאו ממעגל השביתה.

השביתה שעליה הכריז האיגוד הארצי של העתונאים נמשכה בעתון „הארץ", בגלל סירוב הנהלת העתון להגיע להסכם הזהה לזה שבעתונים אחרים.

השביתה נמשכת גם בסוכנות עתי"ם, לאחר שההנהלה טרם חתמה על ההסכם.

בעתונים הלא־עבריים הסכים האיגוד הארצי של עתונאי ישראל לדחות את המו"מ עד לאחר כינוסה של מועצת המנהלים החדשה של החברה, ביום א' בערב, כדי לתת לה שהות להיכנס למו"מ ולהסכם עם האיגוד הארצי.

ארבעה מתשעת הצרפתים המוחזקים בביירות כבני ערובה. למעלה, מימין לשמאל: העתונאי ז'אן־פול קאופמן והמזרחן מישל סורה. שניהם נחטפו ב־22 במאי 1985. למטה מימין לשמאל: הדיפלומאטים מארסל פונטיין ומארסל קארטון. שניהם נחטפו ב־22 במרס 1985. שלשום הודיעו מסלפנים בשם חוטפיהם השיעים, כי קארטון בן ה־63 ופונטיין בן ה־46 ייהרגו על־ידם עקב ניתוק היחסים של צרפת עם איראן. (צילום: א.פ.)

מגבשים הנחיות לחייל הנקלע לשרת בשטחים

מאת מלי זלינגר, הסוכנת הצבאית של „דבר"

פיקוד המרכז מנכש בימים אלה מערך הסברה והנחיה לחיילים הנקלעים לשירות בשטחים.

ביוזמת אלוף פיקוד המרכז, האלוף עמרם מצנע, עוסקים הגורמים המוסמכים בצה"ל בהגדרה של מצבים ונוהלי התנהגות במסגרת החיכוך עם אוכלוסייה עוינת, ערבית או יהודית בשטחים, במקרים של חיילים בשירות מילואים המיועדים לתעסוקה שם, או של חיילי סדיר הנקראים מתעסוקה שוטפת אחרת לפעילות מבצעית מיידית בשטחים.

„שיחות נורמאליות"

(המשך מעמ' 1)

צורפת דרשה, כי הפיגוי יתבצע עד יום ד', אך מקורות דיפלומאטיים נתנו להבין, כי לא תתנגד להארכת את המועד לשבעה או שמונה ימים.

איראן אומרת כי אכזת דינה לא קובעת מועד מוגדר לפיגוי הדיפלומאטים.

שר החוץ הצרפתי ז'אן ברנאר ריימון אמר אתמול כי צרפת ממשיכה לתבוע מאיראן, כי הפקיד ואחיד ג'ורג' ייענה לזימונו של הסופט החוקר הצרפתי וכי הוא לא נכנס לקטגוריה של סגל השגרירויות שהחזותו נדונה בין צרפת ואיראן. "זוהי נקודה שאינה ניתנת לו"מ", אמר. "אנו מדינת חוק ולגבינו זו שאלה עקרונית".

אופנוע ימי שטעה בניווט כמעט גרם תקרית בעקבה

מאת שמואל תגר, כתב „דבר" באילת

ביום שבת נמנעה ברגע האחרון תקרית דיפלומאטית בין ישראל וירדן.

סימון וייס, תושב ירושלים בן 28 ששהה בחופשה באילת, שכר אופנוע ימי קטן המפתח מהירות של 10 קילומטרים בשעה ויצא לים. לפתע סטה מדרומה ועבר את הגבול הימי הבין־לאומי לכיוון עקבה. שוטר הסירה הימית המהירה דמארי שראה את המסרה ודף אחרי הצעיר כאלף מטר לכוון עקבה. לפתע יצאה ספינת משטר ירדנית מהמפח של המלך חוסין והתקרבה לקראת השוטר האופנוען ומהצד הישראלי הגיע „דבור" של חילהים.

השוטר שהגיע לוייס ראשון הצליח לשכנע את הירדנים בתום ליבו של הצעיר ואומנם הם שחררוהו, אך לקחו את האופנוע לבדיקה. אחרי שעתיים הוחזר אותו לגבול אילת – עקבה.

וייס שנחקר במשטרה אמר שטעה בניווט מאחר שאינו מכיר את האיזור. הוא שוחרר בערבות אתמול. משכיר האופנוע יואל קינן סגן בחקירה, כי וייס קיבל תדרוך מדריך ואף חתם על טופס שבו הצהיר שהבין את כל ההוראות הימיות.

האוצר עוצר 8 מיליון דולאר למגדלי החיטה בגין השמיטה

מאת דוד מרשיב, כתב „דבר" לענייני חקלאות

משרד האוצר מקצב העברת תשלום בסך 8 מיליון דולאר למגדלי החיטה, דהוא מתנה להם בעד החיטה, ייאלצו לנקוט אמצעים משפטיים נגד המשלה.

דוד אמר, כי למגדלים הובטח סכום של 193 דולאר לטונה חיטה. האוצר העביר למגדלים מפרעה בסך 162 דולאר לטונה והוא מעכב העברת 8 מיליון דולאר בסך הכל.

העברת סכום זה בהמתר בין מחנות הקמח לבין משרד התעשייה והמסחר בנושא שמיטת החיטה.

מזכיר ארגון עובדי הפלחה דוד דור אמר לכתב „דבר", כי אם מגדלי החיטה לא יקבלו בימים הקרובים את מלוא התשלום המגיע

חצי מיליארד ד' ותחנת רדיו תובע קורפו למאבק בתאונות

מאת אמנון אמיר דוד מרשיב, כתבי „דבר"

ועדת השרים לענייני בטיחות תתכנס בשבוע הבא ב־28 ביולי לדיון בתכנית מלאת למלחמה בתאונות הדרכים, זאת נוכח רבי תאונות הדרכים והעלייה הניכרת במספר ההרוגים והפצועים בתאונות הדרכים.

ביסיבת הממשלה שהתקיימה אתמול הודיעה הממשלה להסיל על ועדת השרים לענייני בטיחות בראשות שר התחבורה חיים קורפו, להגיש לממשלה תוך 30 יום הצעות להחלטה בכל הכרוך במלחמה בתאונות הדרכים.

נושא תאונות הדרכים והמלחמה בהן הועלה אתמול בישיבת הממשלה הושמעו בה סקירות מפי ראש הממשלה יצחק שמיר ושר התחבורה חיים קורפו, שר המשטרה חיים בר לב, הסופט דב לרן ומפכ"ל המשטרה דוד קראוס.

יוסב ראש הבוצעה למניעת תאונות הסופט דב לרן הציג בפני חברי הממשלה תחזית קודרת: לדבריו, אם יימשך המצב כמו שהוא ולא יחול בו כפנה, נהיה צפויים עד סוף השנה ל־450 הרוגים בתאונות דרכים ול־3,700 פצועים קשה.

לרן קרא לשרי הממשלה לנקוט יוזמה שכן מדובר במציאות המחייבת כל אחד ואחד ובראש ובראשונה את ממשלת ישראל.

שר התחבורה הגיש לממשלה הצעת החלטה וכה הסעיפים הבאים: איסור סכום של 450 מיליון דולאר, אשר יוקצו בפיתוח תשתית תחבורתית במשך חמש השנים הקרובות לפי תכנית שתוכנה על ידי משרד התחבורה.

הקצבת סכום של 25 מיליון שקל בשנה להמשך סלילה ושיפור „בכישים אדומים".

הוספת 13.5 מיליון שקל למינהל הבטיחות הדרכים להגברת פעילות המינהל למלחמה בתאונות הדרכים.

איסור הקמת משטרת תנועה ארצית, כפי שהוחלט בועדת שרים לענייני בטיחות בתאריך 12 באפריל 1984 והוספת 142 תקנים למשטרה למטרה זו.

אישור סכום של 3 מיליון שקל להקמת רשת רדיו מיוחדת במסגרת רשת השידור, אשר תפעל 24 שעות ביממה וחשדר לנהגים ברכב.

קבירת שמרי חקיקה הדרושים לזירוז הליכים לאישור תכניות סלילת כבישים.

הצעות אלה של שר התחבורה יובאו בפני השרים לעניינים בטיחות לדיון ואישור ולאחר מכן יובאו בפני הממשלה לאישור וביצוע.

נסיגת התחייה

(המשך מעמ' 1)

יצויין, שמפלגת העבודה, שהתכוננה לתמוך בהצעה להקדמת הבחירות, אם תועלה בכנסת, לא תלתה תקוות רבות ביוזמת „התחייה" ולכן לא רוחה אתמול אכזבה בשורתיה.

הבדיעה שפרסמה ר"צ בעקבות החלטת מרכז „התחייה" נאמר, ש„הימים אנחנו יודעים שאין הבדל בין „התחייה", ש"ס ואגודת ישראל". כל אחת סחטה את המדינה לקידום צרכיה.

שמיר הבטיח אלמי התחלות בנייה ביו"ש

מרכז „התחייה" החלים אתמול לדחות את דרישתו להקדמת הבחירות לאחר הבטחה מראש הממשלה יצחק שמיר כי אלפי התחלות בנייה יבוצעו ביהודה ושומרון עוד בשנת 1987, על אף הדעתו של שר האוצר לנציגות „התחייה" ש.ארן כסף.

ד"ר „התחייה", ח"כ יובל נאמן, מסר בישיבת מפלגתו, כי לנוכח הבטחתו של ראש הממשלה ממלאים כל הדרכים של „התחייה" לדחות את היוזמון להקדמת הבחירות.

ח"כ נאמן מסר, כי „התחייה" דרשה 6,000 התחלות בניה של יחידות־דיור כדי שבתוך שנה וחצי ייגיע מספר המתייסבים ביהודה ושומרון ל־100,000.

עוד אמר, כי בפגישה עם ראש הממשלה, ואחריה עם שר האוצר, „קיבלנו הבטחות די מפורשות, שהם רואים את תביעותינו כניתנות לביצוע". לדבריו, התקבלה תוכנית העיבור של „התחייה" ויש התחייבות מראש הממשלה.

ח"כ נאמן הדגיש, סיש „החלטה ברורה לגבי הקמת אגפ־חפץ והדר־ביתר". הוא הסביר, שעני ישובים מבין השטח שהוחלט עליהם בהסכם הקואליציוני שייכים לתפ"ם. „אם התפ"ם אינו רוצה להקים את עפולה ופלס אנחנו לא יכולים להכריח אותם לבנות את ארץ ישראל", ציין ח"כ נאמן.

הוא הוסיף עוד, כי ההבטחה כוללת בניית כביסים נוספים ביהודה ושומרון שתואיהם נקבעו בצעה משותפת עם מועצת יש"ע ו„גוש־אמונים".

הודעות הבטיחות לתכנון ולבניה
„מרחבים" / בנין הארץ
רח' שטמפפר 5 נתניה
טל' 053-336573 ת.ד. 2171
הודעה
נמסרת בזה הודעה לציבור בתאם לסעיף 149 לחוק התכנון והבניה, תשכ"ה 1965 כי הוגשה לועדתנו בקשה להרשות: תוספת מגורים – גוש 8002 חלקה 255 – פרדסיה הוקלה שלא (ועל־פי תכנון בינוי) כל מי שיש לו התנגדות לבקשה הנ"ל יגיש התנגדותו המנומקת בכתב לועדה המקומית לפי הכתובת הנקובה לעיל תוך 14 יום מפרסום הודעה זו.
צבי חדות
יו"ר הועדה

עיריית ירושלים
הועדה המקומית לתכנון ולבניה
הודעה לפי סעיף 149
לחוק התכנון והבניה
תשכ"ה 1965 (להלן: החוק)
ניתנת בזה הודעה בהתאם לסעיף 149 לחוק כי מי יזמה ובאבנר הגיש לועדה המקומית לתכנון ולבניה (להלן הועדה) בקשה להוצאת היקלה בנכס גוש 240 חלקה 6 ברחוב שב' תל ארזה בירושלים והיינה הקלה בחוזי הבניה בשעור של 0.50% מ' שהם כ־100 מ"ר.
את ההתנגדות להוצאת ההקלה הנ"ל אפשר להגיש תוך שבועיים מתאריך הודעה זו לועדה המקומית לתכנון ולבניה ברחוב הלל מס' 23, ירושלים.
ניתן לעיין בתכנית המוצעת במשרד זה בכל יום פרט ליום ו' בין השעות 1200־1400.
אברהם מחילה
מ"מ ראש העיר
מ"מ יו"ר הועדה המקומית
לתכנון ולבניה

מזג האוויר בינעדי הטיסה החשובים של סוויסאיר

אוסלו	14	22 – בהיר
אמסטרדם	12	20 – מעונן
באנגוק איידס	1	12 – בהיר
הלסינקי	11	19 – בהיר
הונג קונג	26	31 – בהיר
וינה	15	23 – מעונן
לונדון	13	18 – נשום
מדריד	22	25 – נשום
מונטריאל	20	33 – מעונן
ניו יורק	6	14 – מעונן
לוס אנגלס	13	15 – נשום
ליסבון	20	26 – בהיר
פאריז	15	26 – בהיר
תל־אביב	16	29 – מעונן
ציריך	19	33 – בהיר
מאן פאולו		לא נמסר
פאריס	14	21 – נשום
פרנקפורט	12	19 – מעונן
צריך	12	19 – נשום
ריו דה ז'נרו		לא נמסר
שטוקהולם	17	21 – בהיר
שיקאגו	20	33 – בהיר

תל־אביב: רח' בן־יהודה 61, טל' 5102623
ירושלים: רח' יפו 50, טל. 231373
חיפה: רח' הרצל 2, טל. 384455
באר שבע: רח' האבות, טל. 35382
swissair

DAVAR דבר
מאמר עם לפרסום
העורכת חנה זמר
מזכיר מערכת מרדכי ברקאי
עורך „דבר"־השבוע
מנהל כללי אמנון בר־עוז
המו"ל – „דבר" בע"מ
נדפס בדפוס „דבר" בע"מ
המערכת והמנהלה תל־אביב
רח' שינקין 45, ת.ד. 199
מיקוד 61001
טלפון 286141 (6 קווים)
מחלקת המודעות
טלפונים משרדים
286156, 281860, 298032
מערכת:
ת"א, בית „דבר" רח' שינקין 45
טלפון 286141, מיקוד 65233
ירושלים:
המערכת: רח' המלך גורג 16
בית מאיר קוטה ב'
טלפון 242203, מ.ד. 94229
חיפה: רח' הנביאים 27
טלפונים 642111־2־3, מ.ד. 33104

מן המסמכים שהוגשו לוועדת החקירה של הקונגרס עולה:

ישראל שימשה כלי לדיסאינפורמציה אמריקאית נגד המשטר בניקראגואה

מאת אמנון דנקנר, כתב „דבר" בארה"ב

וואשינגטון (מיוחד ל„דבר") – אפשרות כי ישראל שימשה מכשיר במאמץ אמריקאי להפיץ דיסאינפורמציה לגבי ממשלת ניקאראגואה עולה מן המסמכים שהוגשו לוועדת החקירה של הקונגרס.

באחד המסמכים מצויה רשימת מספריהם הסידוריים של מסמכים, הכתובה בכתב־ידו של מי שהיה היועץ לבטחון לאומי בבית הלבן, רוברט מקפרליין ושאותה מסר לאוליבר נורת' כדי שישנה וחדיף את המסמכים שמספריהם מופיעים ברשימה. ליד אחד המספרים ברשימה, שנכתבה בסתיו 1986, מופיע בכתב ידו של מקפרליין רישום האומר: "ידיעות אחרונות, 19 ביוני, עמוד 7".

מבדיקה שנערכה עולה, כי בגליון "ידיעות אחרונות" מאותו תאריך, בעמוד 7, מופיעה ידיעה של כתבו המדיני של עתון זה, רוני שקד, המצטטת דברים שאמר ממלא־מקום ראש הממשלה ושר החוץ דאז, יצחק שמיר, על קשרים בין אש"ף לבין הסנדיניסטים בניקאראגואה. שמיר מצוטט כמי שמספר על אימונים של חיילים מניקאראגואה בלבנון לפני 1982 בהדרכת אנשי אש"ף. שמיר סיפר גם על אימונים של טייסים פלשתינים בחיל־האוויר של ניקאראגואה. עוד טען שמיר, על־פי העתון, כי 100 קצינים לובים נסעו לניקאראגואה כדי להקים על אדמתה מרכז טרור בינלאומי.

למעורבות ששמיר דיבר עליה, של הסנדיניסטים עם אש"ף, לאימוני טייסים ולהקמת מרכז־טרור בנאראגואה לא הוקבל כל אישור, ומשקיפים בוושינגטון העריכו השבוע, כי ייתכן שישראל שימשה מכשיר בידי הממשל האמריקאי לניהול מערכת של דיסאינפורמאציה נגד הסנדיניסטים באמצעי להפיל את שלטונם בניקאראגואה. הבית הלבן עסק במערכה כזאת בשנים האחרונות, והיא נוהלה על־ידי המועצה לבטחון לאומי.

לפני שנה חשף ה"וואשינגטון פוסט" מערכה נוספת של דיסאינפורמציה, שהמועצה לבטחון לאומי ניהלה נגד לוב, ובאה"ב פרצה שערורייה שבה הואשם הממשל במסירת מידע לא נכון במתכוון לעתונות האמריקאית.

משקיפים בוואשינגטון העריכו, כי יהיה מסוג זה שציטטה את שמיר מבוססת ככל הנראה על מידע אמריקאי שהועבר לישראל, פרסם שם ושימש אחר כך למתוח ביקורת, כדי לשכנע את החוגים הליבראליים והיהודיים באה"ב לתמוך במדיניותו של ממשל ריגן נגד הסנדיניסטים.

יועץ הנשיא לבטחון לאומי, אדמיראל ג'ון פוינדקסטר מפסם את מקסדתו בשלוחה הנוך שהוא מקשיב לשאלות חברי ועדת החקירה לפרשת הנשק „איראן־קונטראס" בוואשינגטון. (צילום: א.פ.)

בהוראת רבין

(המשך מעמ' 1)

לחעלות לשמוח את הבולדוזר. שמיר אמר, שתשובתו על כך תינתן רק בעוד שבוע.

השר שרון תקף אמש את הלהלת שר הבטחון יצחק רבין למנוע את עבודת הבולדוזר בשטח ואמר, כי זו „הנרפפות נוספת של השלטון המרכזי בישראל". הוא האשים שהביא ללכידתם של החשודים בשוד.

המבצע הפרטי של שר התעשייה והמסחר אריאל שרון עורר עליו גם את מורת־רוחו של שר הביטחון והשיכון דוד לוי, שלדבריו משרדו שלו מופקד על הקמת ישובים בי"ש. יצוין, כי לכעסו של לוי על שרון יש שורשים גם במחלוקת הבין־אישית בצמרת „חירות" ובחוברות בין אישיה מי מטיב יותר עם הנצרוחליות.

האירועים אתמול היו על רקע דרישות תנועת „הנחיה" להורים בספים להתנחלויות. ראשי קשר אריאל שרון הודיע בשוטרות לפני שלושה שבועות, כי יפתח בעבודות בשטח לקבלת עובדות כדי לכסל את תוכנית פרס המעיק למסירת שטחי ארץ־ישראל למלך חוסין.

„מימוש בעלות"

בעקבות התקרית הסביבו השר שרון והבריז את הפרשה. לדבריהם, אבי־חפץ הוא אחד משמת הישובים שאושרו עם הקמת ממשלת האחדות הלאומית. בשטח היו מודדים ביום ו' שעבר, ובעקבות עבודתם בא הבולדוזר לבצע מה שמכונה „עבודת מימוש בעלות" על קרקע יהודית מובהקת. למענת שרון, אין עבודה כזאת מצריכה הוכנות ואישורים, והורה מקדימה על שליחת הבולדוזר נמסרה למינהל האזרחי ביהודה ושומרון. השר שרון הסיף, כי „הפעלת צבא ומשטרה על ידי מרכיב אחד בממשלה נגד הלוחלה של מרכיב אחר היא ממד חדש באבדן שלטון החוק והשלטון המרכזי בישראל".

דוברים מהמינהל האזרחי ומשרד הבטחון אמרו, כי אבי־חפץ אכן כלולה בשטח הישובים שאושרו, אבל כמו בכל יישוב חייב הגורם המיישב להגיש הוכחות בעלות ותוכניות מיתאר וחבורים אלה כלל לא הוגשו. עוד נמסר מהמינהל האזרחי, שהעבודות לאיתור מדייק של קרקעות וישוב ושל תוכניותיו לא הסתיים, ולכן אי אפשר להתחיל בעבודות בשטח. חוברי משרד הבטחון ביקשו להדגיש שמשרד התעשייה והמסחר איגבו גורם מישבי, וגם אם ברצונו להקים איזור תעשייה עליו לקבל לשם כך אישורים כתוב, ובכלל זה להגיש תוכניות מתאר מפורטות.

כל עוד זה לא נעשה, הפעילות בשטח היא בלתי־חוקית ולא ניתן לבצעה, נמסר משרד הבטחון.

גם ראש הוצעה של השומרון בני קדובר הגיב בפרשה ואמר, כי מגיעת העבודה בשטח היא שימוש בצדול למטרות פוליטיות.

הוארך מעצרם של 5 חשודים בשוד בכספות בנק־הפועלים

מאת פורת, „דבר" בירושלים

מעצרם של חמשת החשודים בשוד הכספות הגדול בבנק הפועלים בירושלים לפני שנתיים וחצי הוארך אתמול ב־13 יום.

בית־משפט השלום בבירה הארך את מעצרם, ומתוך כך גם הוטל צו איסור פרסום על שמו או על כל פרט מזהה אחר, של הסוכן הסמוי שהביא ללכידתם של החשודים בשוד.

נשיא בית־משפט השלום בירושלים השופט אברהם שמחה, קבע בהחלטתו אתמול, כי החמישה חשודים בבצוע עבירה חמורה, ושחרורם עתה עלול להביא לפגיעה חמורה בחקירה.

ראשון הובא לאולם בית המשפט אפרים כהן, כהן הוכל רגלית כשהוא מוקף שוטרים מכית המעצר במגרש הרוסים. המרחק מסורים אחדים מבית המשפט. הוא עפף את ראשו במגבת, ובני משפחתו ניסו למנוע בכהן מצלמי עתונות לצלמו.

במהלך הדיון המשפטי הציגו אנשי המשטרה תמר רגיש לשופט, אשר לסעגנתם מפליל את כהן. הם ביקשו מהשופט שיורה להשאיר תמר זה חסוי, זאת מחשש שחשיפתו תפגע במהלך החקירה. השופט עיין זמן ארוך בחומר והורה לעצור את החומר.

ארבעת החשודים האחרים אדי סופר, שמעון כהן, ציון ישראל ויצחק דרורי, „המוח" שמאחורי השוד, הובאו מאחור יותר. הדיון המשפטי בעניינם חוד על עצמו. גם כהן הובא תמר חסוי אנשי המשטרה מעבר, כי יש להאריך את מעצרם מאחר והארכת המעצר דרושה להמשך החקירה. ליש חשש כי אם ישוחררו יעבור להשפיע על העדים ולפגוע בהם. הסופט נענה לבקשה הנאמנה, והאריך את מעצרם.

מעצרם של החמישה התאפשר לאחר שבמשך חצי שנה הוקלטו בסתר ע"י סוכן סמוי. החקלטות קשרתו את החמישה לבצוע השוד. הסוכן הסמוי היה אחד מהמשתתפים בשוד הכספות, אשר הסכים לשתף פעולה. לאחר שנתפס במהלך פריצה לבית מגורים בשכונת אבו־טור בירושלים, הסכים והחיש לשתף פעולה בתנאי שייסגרו תיקים העומדים תלויים נגדו. המשטרה ציירה אותו במכשיר הקלטה המסוך חצי שנה הארוכה הקלים מתאר את המשתתפים בשוד ואלה קשרו עצמם, לטענת המשטרה, המשתתפת בבצוע השוד.

נסים ורביץ ניסתו הצעה

(המשך מעמ' 1)

המסמך וכדי לנטרל את העוקץ הפוליטי שבהחלטה עתידית, נפתח המסמך במלים „מאיל ושר הארצי הדרדע שלא יגיל את הקיבוצ...".

יצוין, שלהצעה שתובא למשלה יהיה משקל רב, הודות לאווירה הרעים בין שר הביטחון לשר הארצי, וכל עוד יעניקו השניים תמיכה זה לזה.

בישיבת שרי הליכוד בשבוע שעבר בדון נושא הליבאי" השר משה ארנס, מחסידי הדרישקס, טען כלפי שר הארצי משה נסים שהוא מפר החלטה של ועידת „חירות". נסים הזכיר לארנס שהאיחוד בין „חירות" למפלגה הליבראלית עדיין לא יצא אל הפועל ולכן החלטת ועידת „חירות" אינן מחייבות אותו. ועוד הדגיש שר הארצי, שאין להתייחס בריצינות אל החלטה שהתקבלה תוך כדי יציאת הצירים מהאולם, בלי דיון מקדים, לדבריו, אילו היה זכר במסר שקיבל את ההחלטה היה משפיע עליו לקיים דיון רציני קודם לקבלת ההחלטה.

מטה המאבק מתכנס לקבוע

(המשך מעמ' 1)

תנאים, כגון אי־גידול בתקציב, שמידה על מספר שעות העבודה השבועיות החלפת שבוע העבודה המקצר בתוספת שכר.

שר העבודה והרווחה משה קצב סקר את אפשרויות המעבר לשבוע עבודה קצר. לדעת קצב, הצעת ההסתדרות אינה טובה, ואינה קלה לביצוע ולהערכתו ניתן לעבור לשבוע עבודה מקוצר במיגוון הצבורי רק בעוד שנתיים־שלוש. עוד מסר שר העבודה, כי במשרדו הוקם כבר צוות מקצועי לבדיקת אפשרויות המעבר לשבוע עבודה מקוצר.

צוות זה, בשיתוף המכון לפריון העבודה והייצור, מציע שסוגיות השירות הציבורי ומשרדי הממשלה יסוכו לתת שירותים לקהל במשך שישה ימים בשבוע. לדעת חברי הצוות יגרור קיצור שבוע העבודה לחצים לצמצום מספר שעות העבודה השבועיות. מממסך נוסף שהכינה נציבות שירות המדינה עולה, כי קיצור שבוע העבודה מחייב שינויים בחקיקה בעניין שכירות וחופשת העובדים.

במהלך הדיון בממשלה הועלתה הצעה להקים רצועת שדים לנושא. בהצעה תמכו השרים פרס, יעקב שרון, אולם בטופו של דבר היא נדחתה. את הדיון סיכם ראש הממשלה יצחק שמיר בכך שר הארצי משה נסים ישמיד בנעים הבאה.

נוכח הלחץ הגובר

(המשך מעמ' 1)

שביתות, חסימת כבישים ופעולות מחאה אחרות, אם עד סוף השבוע הנוכחי לא יאושרו הצעדי תשלום המוחזרים.

ראשי המרצצות האחוריות הרשויות המקומיות הודיעו לשרון פעולה ביניהם, אף שלכל אחד מקוי שוטרים מכית המעצר במגרש הרוסים. המרחק מסורים אחדים מבית המשפט. הוא עפף את ראשו במגבת, ובני משפחתו ניסו למנוע בכהן מצלמי עתונות לצלמו.

במהלך הדיון המשפטי הציגו אנשי המשטרה תמר רגיש לשופט, אשר לסעגנתם מפליל את כהן. הם ביקשו מהשופט שיורה להשאיר חומר זה חסוי, זאת מחשש שחשיפתו תפגע במהלך החקירה. השופט עיין זמן ארוך בחומר והורה לעצור את החומר.

ארבעת החשודים האחרים אדי סופר, שמעון כהן, ציון ישראל ויצחק דרורי, „המוח" שמאחורי השוד, הובאו מאחור יותר. הדיון המשפטי בעניינם חוד על עצמו. גם כהן הובא תמר חסוי אנשי המשטרה מעבר, כי יש להאריך את מעצרם מאחר והארכת המעצר דרושה להמשך החקירה. ליש חשש כי אם ישוחררו יעבור להשפיע על העדים ולפגוע בהם. הסופט נענה לבקשה הנאמנה, והאריך את מעצרם.

מעצרם של החמישה התאפשר לאחר שבמשך חצי שנה הוקלטו בסתר ע"י סוכן סמוי. החקלטות קשרתו את החמישה לבצוע השוד. הסוכן הסמוי היה אחד מהמשתתפים בשוד הכספות, אשר הסכים לשתף פעולה. לאחר שנתפס במהלך פריצה לבית מגורים בשכונת אבו־טור בירושלים, הסכים והחיש לשתף פעולה בתנאי שייסגרו תיקים העומדים תלויים נגדו. המשטרה ציירה אותו במכשיר הקלטה המסוך חצי שנה הארוכה הקלים מתאר את המשתתפים בשוד ואלה קשרו עצמם, לטענת המשטרה, המשתתפת בבצוע השוד.

200 תושבי

(המשך מעמ' 1)

תתקל בשוטרים ותיעצר. מאתיים תושבי כיתג'אן הודיעו אתמול בחזית משטרת עכו והכריזו, כי הם באו כדי להפגין הזדהות עם שני חבריהם העצורים. הם ביקשו להתקבל. אבל מפקד המרחב, סג"מ יעקב גנות, כדי להסביר לו שכולם רואים את עצמם אחראים על מה שאירע, לא פחות מהעצורים ושאלה שהתנהגו לזקיה.

מפקד מרחב הגליל קיבל במשרדו קבוצת נכבדים, בראשותו של שייך אסעד. הוא חזר והסביר כי המשטרה אינה צד בסכסוך הקרקעות, אך היא נחושה בדעתה לחזור ולהביא לדין את כל מי שיש נגדו חומר המחייב אותו בהשתתפות לכאורה באותה הפרעת, שבמהלכה נפגעו, כתוב, 26 שוטרים ואנשי משטר הגבול ונהרסו 20 כלי רכב של המשטרה ושל רשת שמירת הסבע.

גבות שוחזו אחר־כך גם עם מפרי הבה. ראש אירגון הזיילים הדרוזים ד"ר אמיר אסעד, הוא הוא שהוזעק לבית המשטרה בעכו, הוא הוא שהוזעק לבית המשטרה בעכו, הוא הוא שהוזעק לבית המשטרה בעכו

חומר החקירה במות ארז שטרית הועבר לפרקליט הצבאי הראשי

האלוף פלד: רואים את המקרה בחומרה – ממתינים למסקנות החקירה

מאת שמעון ריים,
סופר „דבר" בצפון

אלוף פיקוד הצפון יוסי פלד אמר אתמול, כי הוא רואה בחומרה רבה את פרשת מותו של החייל ארז שיטרית בן ה־18 מטבריה, שנחשפה במוף השבוע. האלוף פלד, שהבטיח כי אירע המקרה נמצא בתחום פיקודו, אמר עם זאת, כי משום שמדובר בחשד לחיל מתוך רשלנות, אין הוא יכול לטעול בנושא עד להשלמת חקירת המשטרה הצבאית החוקרת.

בינתיים נודע לכתבנו, כי חומר החקירה הונח לפני כמה ימים על שולחנו של הפרקליט הצבאי הראשי ומפקד מצ"ח, ואלה יחליטו אם להמליץ על העמדה לדין של הקצינים והחיילים המעורבים במקרה.

מפיקוד צפון של צה"ל נמסר, כי עד כה לא קיבלו מסקנות בדיקת החקירה, הנמשכת זה כארבעה חודשים, ומשום כך לא יכלו אלוף הפיקוד וקציני הבכירים להתייחס לנושא ואפילו להשעות מתפקידם את הקצינים המעורבים. האלוף פלד אמר אתמול, כי הקדיש שעות רבות למקרה ונפגש מספר פעמים עם משפחתו של החייל ארז שטרית ז"ל. כבר בפגישה הראשונה הבטיח פלד למשפחה, כי המקרה לא יסויים ואמר כי יש בצה"ל רק כלי אחד שבעזרתו ניתן להגיע למיצוי האמת וזהו המשטרה הצבאית החוקרת.

משפחת שיטרית מטבריה, האב שלמה והאם סימה, תובעים מצה"ל לחקור את נסיבות מותו הטראגי של בנם במהלך שירותו בבסיס צבאי בצפון הארץ. החודש טוענים, כי מאז המקרה הם מתרוצצים על דלתות ראשי צה"ל ובהם הרמטכ"ל לשעבר משה לוי, אלוף פיקוד צפון וראש אכ"א, ואולם לבד מהבטחות שהבושא יבדק לא נעשה דבר ושני הקצינים המעורבים במות בנם מוסיפים לשרת באותו בסיס ולפקד על חיילים צעירים.

ארז שטרית

ראשיתו של המקרה בשבעה באפריל. לפני כארבעה חודשים. ארז שיטרית מטבריה, חייל צעיר, נודע על־ידי מפקדיו להתייצב לשמירה בבסיסו בשעות אחה"צ. תחת להתייצב, בחר ארז מהבסיס לשדות שבסביבה בנסיון לחמוק מביצוע הפקודה. מפקד הישיר, קצין בדרגת סגן ורס"ר המחנה עלו על ג'יפ והחלו לרדוף אחרי החייל הבורח.

תוך כדי המירדוף הצטרף גם ג'יפ משטרה אל הג'יפ הצבאי. לא ידוע מהבסיס לכדן שני הקצינים את החייל המפוחד והצלו אותו על הג'יפ.

תוך כדי נסיעה ומסיבות שטרם ידועות נפל ארז מהג'יפ ונחבט קשה בראשו. לתאונה היה עד ראייה – בעל קיוסק סמוך, יהושע, חבר מושב באזור. האיש רץ למקום התאונה והפציר בשני הקצינים להעביר את החייל הפצוע לבית חולים. „תסתלק מפה, אתה אורח", אמרו שני הקצינים לבעל הקיוסק, „אתה לא רואה שהחייל עושה הצגה...".

בעל הקיוסק לא נותע וביקש להזעיק אמבולנס מתחנת מר"א בטבריה באמצעות הקצין התורן בבסיס. אף שהקצין התורן הבטיח להזעיק את האמבולנס הוף יצר קשר עם התחנה, ביקש הרופא התורן נתונים על המקרה. „אתקשר אליך מאוחר יותר" הבטיח הקצין התורן לסנן מר"א ושוב לא התקשר.

החייל הפצוע, שעיניו היו מזוגנות ונימה פגיעה קשה בראשו הבנבו, חש בדע הוובב לחדר בדוד בבסיס סמוך. לרופא שהיה בבסיס לא דווחו פרטי המקרה ומשום כך לא יכול היה לספל כראוי בחייל שמצבו הלך והחמיר. אביו של החייל הוזעק לבסיס כדי לקחת את בנו הביתה להתאושטות. האב הגי"ע מלווה בבנו השני וכאשר סמע מהחיילים גידמה לא בבונה של המקרה, סטר לבנו על שהוא מתרשל בתפקידו.

בשעות הערב של אותו יום, כאשר שכב ארז שיטרית במיטתו, הבחינה אמו בפגיעה בראשו. סביות ספורות לאחר מכן איבד את ההכרה ולא שבה אליו עוד. הרופאים המבהלים הזעיקו אמבולנס שהעביר את החייל לבית החולים „פוריה". לרופאי הבסוק שהוזעק אחרי שאושפזה החמרה קשה במצב החייל, היה ברור כי קלוטים סרטי החייל לחיות ולפיכך כוצעו בו ארבעה נסיונות החייאה בטרם הועבר לרמב"ם. כעבור חמישה ימים בהם היה במצב של „צמח", מת ארז שיטרית.

הוריו של ארז שיטרית טוענים עד כי צה"ל אינו מכיר בבנם כחלל צה"ל ומשום כך טרם התקינו מצבה צבאית על קברו בבית הקברות העירוני.

קרן ברטראנד ראסל מציעה נובל לוועננו

לונדון (א.פ.). – מרדכי ועננו הוצע על־ידי קרן ברטראנד ראסל שבסיסה בלונדון לקבלת פרס נובל לשלום – נכתב אתמול ב„טאנדיי טיימס" הלונדוני.

החלטת הקרן נומקה על־ידי אחד מראשי הקרן, קן קוטס, שצוטט על־ידי העתון כאומר: „בשהשף ועננו את סודות האטום של ישראל, הוא הביא בכך לסיומן עשרות שנים של ספקולציות באשר לשאלת הכנסת הנשק הגרעיני לסכסוך המזרח־תיכוני".

לדברי העתון תומכים בהצעת הקרן 36 חברי הפרלמנט הבריטי, הלחץ הציבורי לשחרור ועננו גדל והולך בתמדה.

מתחילים לזמן עדים לחקירה מאנשי שב"כ

מאת מרבה צימוקי, סופרת „דבר" בירושלים

ועדת החקירה הממלכתית הבודקת את דרכי עבודת השב"כ מתחילה בימים אלו לשלוח מכתבי דמון לעדים מקרב אנשי השב"כ.

בשלב ראשון יזומנו לוועדה עדים הקשורים בשנים האחרונות בחקירת השב"כ ובכללם אנשי חקירה שהיו קשורים גם בפרשת נפסו.

נודע, כי בשלב זה עדיין לא יזומנו אנשים אשר פנו לתיבת הדואר של הוועדה לשם מתן עדות מרצונם. כפי שנהוג לפנות כתוצאה מתוק ועדות חקירה.

בשבוע שעבר העידו בפני הוועדה ראשי השב"כ שעבר וסקרו באופן כללי את נוהלי החקירה שהיו נהוגים בשירות ברבות השנים.

משרד המשפטים הצרפתי:

המהלך הבא בפרשת נקש – שייך לישראל

מאת גרעון קרן, סופר „דבר" בצרפת

פאריס (מיוחד ל„דבר"). – „הצעד הבא בפרשת נקש שייך לממשלת ישראל" – כך אמרו ביום ו' במשרד המשפטים הצרפתי. התגובה הרשמית על פגישת ח"כ דרוקמן עם שר המשפטים הצרפתי היתה, כי „אין הגובה. משום שמדובר בפגישה פרטית". צרפת לא ויתרה על בקשת ההסגרה, וכאשר יבוא נקש לצרפת הוא יעמוד תחילה לפני השופט החוקר. „השופט החוקר לא יבוא לדבר אתו בישראל", אמרו במשרד המשפטים.

אשר לריצוי העונש בישראל אמרו בפאריס, כי הדבר בתחום אפשרי לאחר מתן גזר הדין, אך לשם כך דרושה פנייה רשמית בדרג ממשלתי. מקורות משפטיים בפאריס הביעו, כי סיכוי דומה שהשר שריר ניסה להשיג בשעתו לא יצא אל הפועל, משום שצרפת לא הסכימה שנקש ייספה בישראל.

משרד המשפטים קבע סדר עדיפות בחקיקה

מאת מרבה צימוקי, סופרת „דבר" בירושלים

הנהלת משרד המשפטים קיימה הסבוע דיון עקרוני בנוסא החקיקה של משרד המשפטים. הדיון נערך ביוזמת שר המשפטים אברהם שריר, במטרה לקבוע סדר עדיפויות לעבודת החקיקה הנעשית במשרד.

בישיבה סקרו מומחי המשרד את החוקים המצויים כיום בטיפול המשרד, חוקים בתעוים הנוגעים. סדר הדיון הפלגלי, דיני ראיות, הבטפה האזרחי יצוב. נבחנו הדבטים הטוגים של החוקים ונוהוו הכמדות הכונות ביחס אליהם.

בתום הדיון הודה השר לעשות לקידום חקיקת חוק זכויות האדם. השר הודיע, כי בכוונתו לפנות בימים הקרובים אל יו"ר ועדת החוקה, חוק ומשפט, אלי קוראס, על מנת שיכנס את הודעה בקרוב לדיון בעניין זה.

כן הודה השר לעשות לטיום הוקיקה של חוק יסוד מבקר המדינה ולבחון מה אפשר לעשות כדי להביח בהקדם על שולחן הכנסת את חוק יסוד החקיקה.

הליכוד מעכב החלטה בעניין חברת החשמל של מזרח ירושלים

מאת יוסי מלמן, סופרת המדיני של „דבר"

מחלוקת בין שרי הליכוד מעכבת את ההחלטה בממשלה באשר לעתיד חברת החשמל של מזרח ירושלים.

השרים אריאל שרון, גדעון פת ומשה ארנס הורשים לבטל את הזכיון לחלוטין ואילו דוד לוי תומך בהצעה של שר האנרגיה משה שחל. לפיכך החליט ראש הממשלה לדחות את ההכרעה לשבוע הבא. על פי הצעת שר האנרגיה יהוברו היישובים היהודיים במזרח ירושלים לחברת החשמל של ישראל ואילו החברה הערבית תמשיך לספק חשמל לשכונות הערביות ובתמורה יוארך וכיונה עד לשנת 2000.

מתחיל הדיון בלונדון בהסגרת 2 הישראלים לארה"ב – על זיופים

מאת דליה שרון, סופרת „דבר" בברמינגהם

לונדון (מיוחד ל„דבר"). הדיון בהליכי ההסגרה לארה"ב של שבתאי קלמנוביץ' וולאדימיר רוזידסון יתחיל מחר בבית־המשפט בלונדון. השניים נעצרו ב־22 במאי בקשר למעורבות בזיוף צ'קים על 2 מיליון דולאר של בנק „נורת קרוליינה" על־שם חברה של רוזידסון. הצ'קים נפרו בטוגאקו. קלמנוביץ', ששוחרר בערבות של 500,000 ליש"ט, אמר, כי יילחם נגד הסגרתו, וכי אין לו קשר לצ'קים. רוזידסון, בן 44, בעל אזרחות כפולה ישראלית־בריטית, נשאר במעצר. קלמנוביץ' עומד בראש חברת „לאת" בבריטה ליאונה, המחזרת בזהב, ומייצג בישראל חברה דרום־אפריקאית. השבוע, כאשר הוארך מעצרו עד המשפט, הכריש ידיעות, כי מעצרו עלול להשפיע לרעה על סחר הזהב והיהלומים של בריטה ליאונה.

הסוציאל־דמוקראטים זכו בניצחון בפורטוגל

ליסבון (א.פ.). – המפלגה הסוציאל־דמוקראטית של ראש ממשלת פורטוגל אניבאל קאוואקו דה סילווה ניצחה אתמול בבחירות הכלליות, ומספר הקולות שבו זכתה יאפשר לה, לראשונה מאז כוננה הדמוקראטיה בפורטוגל לפני 11 שנים, להרכיב את הממשלה לבדה – כך עולה מתחזית מהשב ראשונה שפורסמה אתמול בעדב עם סגירת הקלפיות.

הבחירות אתמול היו ל־250 מושבי הפרלמנט של פורטוגל ול־24 מושביה בפרלמנט האירופי. היתה זו הפעם הראשונה שאזרחי פורטוגל הצביעו לבחירת נציגיהם בפרלמנט האירופי, מאז הצטרפה פורטוגל לקהילה האירופית בראשית 1986.

מפלגת הימין־המרכז של ראש הממשלה דה־סילווה הופלה באפריל השנה בהצבעת אי אמון שרומה האופוזיציה הסמאלית לממשלה. מערכת הבחירות של דה סילווה התמקדה בשאלות כלכלה ונסתייעה בהתעוררות הכלכלית שידעה פורטוגל בעת האחרונה בזכות המענקים שהיא קיבלה מהקהילה האירופית, ירידת מחירי הנפט וירידת ערכו של הדולאר.

חומר החקירה במות ארז שטרית הועבר לפרקליט הצבאי הראשי

האלוף פלד: רואים את המקרה בחומרה – ממתינים למסקנות החקירה

סקר: המורים שרמתם הנמוכה ביותר מצויים בישובי הפיתוח בצפון ובדרום

המורים שרמתם הגבוהה ביותר מצויים בחינוך התיכון הערבי

מאת יעל פישביין, סופרת „דבר" לענייני חינוך

רמת המורים הנמוכה ביותר בארץ היא בחינוך העברי במחוזות הצפון והדרום, ורמת המורים הגבוהה ביותר היא בחינוך התיכון הערבי – כך עולה מסקר פנימי חדש על מורים בהוראה שערך משרד החינוך.

מהסקר עולה, כי במחוזות הצפון והדרום, שבהם נמצאים רוב יישובי הפיתוח, רמת המורים בטערכת החינוך העברי היא הנמוכה בארץ. רק 11 אחוז ממורי הצפון ו־12 אחוז ממורי הדרום הם אקדמאים. לעומת זה 10 אחוזים ממורי הצפון ו־8 אחוזים ממורי הדרום חסרים כל הסמכה למקצוע ההוראה.

רמת המורים הגבוהה ביותר בחינוך העברי היא בירושלים. שיעור האקדמאים הגבוה ביותר, 27 אחוז, נמצא במחוז זה ושיעור המורים הבלתי מוסמכים הוא הנמוך ביותר, 5 אחוזים.

בחינוך התיכון שיעור האקדמאים הגבוה ביותר נמצא בחינוך העברי, 67 אחוז, והנמוך ביותר במגזר הדתי, 25 אחוז. בחינוך הערבי נמצא שיעור המורים הגבוה ביותר המלמדים מדעי הסבע, 25 אחוז. בחינוך העברי שיעור מורי מדעי הסבע הוא 20 אחוז בחינוך הממלכתי, 17 אחוז בחינוך הדתי, ו־12 אחוז בחינוך החרדי.

לפי הסקר, „שבערך על סמך נתונים בלבנתים מתוך קבצי מידע פנימיים של משרד החינוך, בחינוך הממלכתי יש שיעור גבוה יותר של אקדמאים לעומת המגזר הדתי" הן בסך הכל נמוך בכל מחוז בנפרד. שיעור המורים במתימטיקה ובאנגלית דומה בכל זרמי החינוך, בעוד שבמדעי הסבע, כאמור, ההתפלגות שונה. השיעור הגבוה ביותר נמצא בחינוך הערבי והנמוך ביותר.

סקר: חצי מיליארד דולר בשנה מפסיד המשק בגלל בריחת מוחות

מאת דני גוב,
סופרו הכלכלי של „דבר"

המשק הלאומי מפסיד כל שנה יותר מ־500 מיליון דולאר בשל ירידת אקדמאים, חוקרים בכירים ומדענים. אילו, למשל, היו רק מחצית מ־32,000 האקדמאים הישראלים שירדו בשנים האחרונות לארה"ב נשארים בישראל, היו פני המשק שונים – אומר חיים אברהם בן־עזר, המחבר נתונים אלה.

אילו רק מחצית מ־8,000 המהנדסים הישראלים שירדו לארה"ב היו חיים בארץ, היה אפשר להקים כאן עוד 150 מפעלים עתירי ידע, בעלי כושר ייצוא דינא של 2 מיליארד דולאר לפחות.

את המיקצאים הכיון צוות כלכלנים של התנועה הקיבוצית, ואת הסקר יזמה האגודה לעצירת הירידה מהארץ. הצוות פעל בהתנדבות.

יו"ר האגודה, ח"כ בן־עזר, אומר כי בבדיקות הצוות נמצא, כי אילו היו נשארים בארץ רק מחצית מ־3,000 בני הקיבוצים החיים כיום בארה"ב (2,000 מהם באיזור המערבי בין לוס אנג'לס לסאן־פראנסיסקו), היה אפשר לפתח כיום בתנועה הקיבוצית ביחד קלות ענפי חקלאות מתוחכמים ולהקים עוד 100 מפעלי תעשיה קיבוציים.

הסקר מגלה גם, שמבחינת המשק הלאומי מפסידה ישראל כוחות מקצועיים רבים בתחום השיווק והיצוא. אילו חלק קטן מ־198,000 הישראלים שירדו לארה"ב היו ממלאים תפקידי שיווק ויצוא מישראל, היה אפשר להגדיל את השיווק והיצוא ב־1.5 מיליארד דולאר לשנה לפחות.

45 עולים באו מברה"מ דרך וינה

מאת מסר „דבר"

45 עולים שהגיעו מברה"מ דרך וינה, עמדו לנחות אמש בנמל־תעופה בן־גוריון בלוד.

זה מספר שיא של עולים ביום אחד בחמש השנים האחרונות.

שרות עם חיוך

מרפאות קופת חולים הכללית

בהן ניתן להזמין תור לרופא טלפונית:

תל־אביב, מרפאת בן־גוריון,	טל. 225142
תל־אביב, מרפאת תל־ברוך,	טל. 482203
תל־אביב, מרפאת הורביץ,	טל. 478111
רמת־גן, מרפאת שני,	טל. 740353
רמת־גן, מרפאת משמר הירדן,	טל. 778047
נתניה, מרפאת בארי,	טל. 053-332374
נתניה, מרפאת אזורים,	טל. 053-505556
באר שבע, מרפאת ה',	טל. 057-424885-6
אשדוד, מרפאת ד',	טל. 055-41713
אשקלון, חובבי ציון א',	טל. 051-32811
אשקלון, ביאליק,	טל. 051-29855
קרית מלאכי, מרפאת א',	טל. 055-82255
נס ציונה, מרפאת ביאליק,	טל. 08-475665
רחובות, מרפאת שעריים,	טל. 08-454557
טבריה, מרפאת שיכון ג',	טל. 06-794771
טבריה, מרפאת שיכון ד',	טל. 06-795566

* רשימה ראשונה בסידורה

אז יותר קל לאותן!

קופת חולים

לשמת חיוך / 3/5

ד"ר צ'ו שו הסון (במרכז) מחזיק בידו לב של אשה בת 65, ביום ו', רגעים ספורים לפני השתלתו בחזה של יאנג מין צון, פועלת תעשייה בת 50. היה זה ניתוח ההשתלה הראשון שנעשה בטאיוואן, ואתמול נמסר מבית־החולים, כי מצבה של יאנג משביע רצון. (צילום: א.פ.)

ישראל נסוגה: תקל בבדיקת האמריקאים ממוצא פלשתיני

מאת יוסי מלמן, סופרו המדיני של „דבר"

ישראל החליטה להקל בבדיקות של אזרחים אמריקאים ממוצא פלשתיני הנכנסים לארץ דרך נשרי הירדן או נמל התעופה בן־גוריון.

ההחלטה נועדה לרצות את ממשלת ארה"ב, שאיימה להכריז על ישראל שהיא מדינה בלתי־רצויה למבקרים אמריקאים, על רקע הלונות של אזרחיה ממוצא פלשתיני שקיבלו טיפול בלתי הולם ולא הוגן בהיכנס לארץ.

ההחלטה התקבלה אתמול בדיון בהשתתפות נציגים של משרד הוץ, משרד הפנים ושירות הבטחון הכללי. בין השאר הוחלט, כי יאפשרו למי שייעצר להתקשר לקונסוליה האמריקאית או לקרובי משפחתו ובדיקתו ייעשה על־פי פרק בכיר ככל האפשר.

במהלך הדיון נמסר, כי בשנה האחרונה ביקר בישראל 120,000 איש מארה"ב. רק 120 מהם נעצרו בחשד בטחוני ואסרה כניסתם. עוד נמסר, כי 2,000 אמריקאים ממוצא פלשתיני שוהים כיום בגדה בלי רשיון. ישראל הביעה מדת רוחה בהתקשרות שגילתה ארה"ב בנושא זה. לטענת נציגי ישראל מגלה ישראל „גדיבות" לעומת היחס שמפגינים שלטונות הגדה האמריקאים כלפי ישראלים רבים.

דו"ח של כומר מנצרת ושלושה אמריקאים:

ישראל מענה נערים פלשתינים בחקירות בבתי־הכלא הצבאיים

(רויטר). – נערים פלשתינים נתונים דרך קבע לעינויים גופניים ונפשיים שונים במהלך חקירתם במתקני כליאה צבאיים ישראליים בשטחים המוחזקים – כך עולה מדו"ח שחבר עליידי איש דת נוצרי מנצרת, ראאה אבו אל אסל, ושלושה חוקרים אמריקאיים.

הדו"ח, שכותרתו „ילדים בבתי־כלא צבאיים ישראליים", בולל פרטים על 17 מקרים של התעללות בקטינים, שאותם מהם לא הוכאו מעולם לפני שופט. במכתב של אסל לחבר הקונגרס האמריקאי לי האמילטון שבו מוצא הדו"ח הוא כותב: „אנו מדגים כי התעללות גופנית קבועה היא מעשה שבשגרה במהלך חקירתם של ילדים אלה בבתי־הסוהר הצבאיים הישראליים. אין מדובר במקרים חריגים ומקומיים בעיה ספציפית במוסר מפרים את תוקף מהוא מפרים, הם משקפים את התנאים שבהם נתונים כל הילדים כשהם מוחזקים בדשות כוחות הבטחון הישראליים".

בדו"ח נאמר עוד, כי הנאת ילדים בעשיית דוך קבע עליידי חיילי צה"ל הנבחי משפר הנמל הפטירים בערי יהודה ושומרון הוגן עשו כבר גם עליידי אנשי השב"כ ומתנדבי המליאה.

רגש מיוחד משים הדו"ח על נילם הבעיר של רוב הנערים, בין הנערים, שרובם נעצרו במהלך הפגנות או בחשד של השלכת אבנים, שגם ילדים בני 12. נושאים אחרים שבהם עוסק הדו"ח מגיעת משפט ומצב בבתי־המשפט הצבאיים, איסור ביקורי הורים, עורכי־דין או אנשי הצלב האדום במשך 18 ימים מיום המעצר, מניעת טיפול רפואי מפצועים וחולים ואופיו השרירותי וחסר ההגנה של המעצר עצמו.

הדו"ח מציין כי על נקיטת אמצעים משיטות החקירה שעליהן מרחיקים הנערים טיפר גם הקצין הצ'וקסי־עיראקי נפטו עם שוחרור באפריל השנה משבע שנות מאסר. ההתעללות הגופנית מתחילה, לדברי הדו"ח, מיד עם היעצרם של הנערים בראשון לילה בבתיהם במחנות הפליטים בגדה המערבית וברצועת עזה. רבים מהם מספרים כי הם מוכים כבר במשאית שבה הם מובלים למרכז החקירה.

הדו"ח מסכם את ממצאיו בציינו כי לעתים קרובות מורים הנערים בלחץ הינוריים בעבירות שלא עברו ומסכימים לחתום על הצהרה בעבירות. שפה שמעשים מהם שולמים בה. לא פעם קורה שמתברר להם לאחר מכן, כי הדאתום התייחסה לעבירה חמורה הרבה יותר מזו שבה הם הודו לכאורה.

באחד המקרים המובאים בדו"ח מסופר על שפסה הנמל הפטירים בערי יהודה ושומרון הוגן עשו כבר שפסר שבהם של שישה בבנים בגדה בגדע לתקיעת שאיירה בבית־ספר מקומי באמתו „כל הפלשתינים שקרבים" הדו"ח מציין שבבתי־המשפט הצבאיים מוטל נטל ההוכחה על הנאשם וחשד בעבירה הוא בסיס מספיק להרשעה.

המתקנים שאותם מציין הדו"ח במיוחד הם פאה הגיידיד, באמה בביתילחם, מחנה אנטאר 2 בעזה ותחנות המשטרה ברמאללה ובשאן יונים.

סכר מוגף על נהר הברמבו בעמק ברמבאנו בצפון איטליה. (צילום: א.פ.)

הרוגים ופצועים בגל שטפונות שניתק עשרות כפרים באיטליה

מילאנו (א.פ.). – עשרות כפרים נותקו אתמול בצפון איטליה בגלל שטפונות ומפולת בדרך, שפקדו רצועה באורך של כ־250 ק"מ מברגמו שממזרח למילאנו ועד בולצאנו, סמוך לגבול האיטלקי עם אוסטריה. לפחות 17 בני אדם נהרגו בשטפונות ומאות כבישים, גשרים ופסי רכבת נחסמו או נסחפו עליידי המים.

מחשש לפרץ מגיפות הורו הרשויות לתושבי האיזור הפגוע להדיחיו את מי השתייה. למרות אזהרות המשטר האזורי מפני עריכת נסיעות באיזור מחשש לשטפונות נוספים, נודע כי אלפי קיירים זרים יצאו את אתרי הנופש שבהם שהו וניסו לצאת מן האיזור המבודד.

בכפר הקטן טארסאנו, סמוך לעיירה סונדריו, ליד הגבול השוויצרי, כיסתה מפולת זרים את המלון המקומי בבוץ ובסלעים החריבה בניין מגורים סמוך.

אנשי המשטר האזורי ואיטלקי הציבו אתמול, שכ־1,500 בבאים, שוהים חיילים נוטלים חלק במבצע ההצלה ואיתור הנעדרים, שנמשך אתמול במשך כל היום ותחת גשם סחוף.

ביום ג' בשבוע שעבר נהרגו 23 בני אדם בשטפונות דומים שאירעו באתר נופש האלפים הסמוך לאנס, צרפת, במרחק כ־220 ק"מ ממערב למקום השטפונות שהיו אתמול.

סרי־לאנקה והודו דנות באיחוד מינהלי של המחוזות הטאמיליים

קולומבו (רויטר). – סרי־לאנקה והודו דנות זה כשבועיים באפשרות של יצירת מנגנון ארעי־ביטחוני יחיד בצפון האי ובמזרח שיאחד את שני המחוזות הטאמילים בעיקר בתושבים טאמילים, במטרה להביא לסיום את ההתמרדות של המחתרת הטאמילית – נכתב אתמול בעתוני סרי־לאנקה.

ה„טאגריי אינדיאן" הממשלתי דיווח אתמול, כי נשיא סרי־לאנקה ג'ינים ג'יאוארדנה וחברי הקבינט שלו ניהלו שיחות מקיפות בנוגע לאפשרות סיום מעשי האיבה בארץ בדרך זו עם שגריר הודו בסרי־לאנקה במהלך השבועיים שחלפו. מקורות רשמיים מסרו אתמול, כי השגריר ההודי יצא אתמול את סרי לאנקה בדרכו לנידדלהי, כדי לעדכן את ראש ממשלת הודו ראג'יב גאנדי בדבר התפתחות הדיונים עד כה.

לדברי ה„אינדיאן" הודיעה המחתרת הטאמילית הנדולה ביותר, „נמרי השחרור של אילם הטאמילית", כי היא תהיה מוכנה לדון את שיחות השלום עם הממשלה, אם תתקבל דרישתם הבסיסית לאיחוד צפון ומזרח האי תחת שלטון טאמילי. לדברי השבועון מוכנים אנשי המחתרת לנהל שיחות אלה תחת חסות הודיה.

הודו, כבר שימשה בתפקיד זה בעבר, אך השיחות שנערכו בחסותה לא הביאו עד כה לפריצת דרך משמעותית במגעים בין הצדדים הנצים.

هكذا من الاصل

עליות שערים במניות במחזור מצומצם

נמשכת פעילות חיובית באפיקים הדולריים

מאת שמואל רזנבלום

עליות שערים נרשמו אתמול במניות השפעשות ועד נפח ביטחר נרשמו ביקושים ועליות שערים קלות ועד הדולריים נרשמו ביקושים ועליות שערים קלות ועד פעילות כספית ביצונית למדי. הנפח הכספי המצומצם אותמול בבורסה מלמד על המתנה של מקורבי הבורסה להתפתחויות במישור הפוליטי־כלכלי. המשבר ביחסי חבבורה במשק בצידוף המשבר הממשלתי הוחרש־ישן עדיין מעיקים על הפעילות במניות. מרף ההסכנות עולות שערי המניות באופן מתון עקב קניות של אופק מקבוצת בל"ל, בטוחה מכלל בנ"ע ספציפיים ומנהלי תיקים שונים. גם קרנות הנאמנות דואגות „לעזור" בנ"ע רבים ע"י לקיחת הצעים במניות סחירות ללא שינוי ובמהירות. פעילות זו של הקרנות תורמת במישרין לשיפור האווירה הכללית בקרב סוחרי הבורסה. במקרים של ביקושים מהתיים דואגות הקרנות לאזן את העליות באחוזים בודדים ויוצרות עליות מתונות. כלילת ניתן להעריך שהתפריט של השבוע שעבר במהלכו „טיפסו" השוק כלפי מעלה באופן איטי עשוי להתבצע גם בשבוע הנוכחי. אירועים חיצוניים עשויים להשפיע לשני הכיוונים.

שינויי שער במסחר – עליות

עליות שערים היו בבנקאיות שבהמה, בליל 0.8%+, פועלים 1.2%+, א.י.ב. ו.ביולות 0.9%+. במניות הבנקאות נקלטו הצעים קטנים ללא שינוי, פ.ב. פיתוח משבנאות ומשכן נחתו ללא שינוי. עליות תוך קליטת הצעים מזדה. ביקושים בלטו בפריזן, פועלים השקעות, ובבלן לישראל. כלל תעשיות אלקטרוניקה ונוספות, בבולן נרשמו עליות שערים. פעילות ערה בלטה בחלק מהמניות הקלילות כניקוב, בני הדר, לודזיה ונוספות. פעילות תוך עליות חדות נרשמה בסמפר 8.4%+, מן 1 ב9.8%+, ויטלגו 6%+, עמק 6.8%+. ונוספות. עליות שערים חדות למדי נרשמו בחלק מהמניות הבנקאות בעיסקאות כספיות ביצוניות, אלקטרה 5 6.2%+, א.י.ב. 3.4%+, קומסאות פח 4.2%+, ולתא גליל 3.6%+. בסקטור הנפט נרשמו במרבית המניות הצעים קלים תוך שינויי שער לא בולטים. ענין קל מחודש נרשם בסקטור הטכסטיל, במרבית מניות הטכסטיל נרשמו עליות שערים, במספר נ"ע ולי מחירות נרשמו עליות חדות, ישרס 9%+, לומיר 4.8%+ ובתרון.

ריבית שיקלית – מגמת עליה

הריבית בפיקדונות שיקליים למפקידים עלתה בשיעור של כאחוז בסוף השבוע שעבר. בעיקבות מדד המחירים האחרון שעמד כידוע על אחוז, מוגשת בשוק הון אכזבה מסויימת. כל הגורמים הכלכליים כולל המערכת הבנקאית ציפו למדד של כחצי אחוז. חלק מהציפיות היה סביב הערכה של מדד אפסי. גם במשרד האוצר קיוו למדד נמוך ואולי אף לדפלציה שלילית. הבחנה הכלילית במערכת הפיננסית היתה להוריד את שעורי הריבית במשק. בעקבות המדד נדחתה כוונה זו לשלב מאוחר יותר. נראה שבימים הקרובים תתייצב הריבית השיקלית ברמתה הנוכחית סביב 14% ועד 16% לפדון, לקראת תחילת חודש אוגוסט צפוי שיעור הריבית לרדת בחדרגה.

המסחר במשתנים – עליות 1.40%+

ביקושים ועליות שערים קלות שררו אתמול בזירת המשתנים. בסיבוב המסחר הראשון נקבע שיעור עליה קל של 0.32%, בסיבוב השני עמד הכסף על 0.63%, בסיבוב השלישי והאחרון נקבע שיעור עליה בלט יותר 1.40%. מחודש עיסקאות בולטים במיוחד נקשרו במניות דיסקונט השקעות 2.25%+ 8640 ע.נ. נייר הדרה 2.25%+ 90 ע.נ. סבע 2% 1140 ע.נ. דלק 1.5% 5320 ע.נ. הבשרת השיווק 1.75% 190 ע.נ. ים המלח 1.5% 3510 ע.נ. כלל תעשיות 0.75% 42000 ע.נ. עליות השער הזה ביותר נרשמו במניות מז השקעות 2.5%+, ומנ... היחידה שירדה אתמול במשתנים היתה אלביט 0.25%- במניות הבנקאות עמד נפח המחזורים על סך שבין 15 ל 30. אלתי ש"ח. כלל סחר הסמך, פולגת ב, אלביט, כ... גדליה. במסחר הרב צדדי בשעות המחרים נרשמה מגמה מעודדת, ביקושים נמשכו למניות כלל סחר, אחרים, כלי תעשיות, דיסקונט השקעות וכלל ישראל 10. הצעות ביצוניים עד קטנים ומפיעי במניות פולגת 4, טבע, הבינלאומי. בתום המסחר המתמן שיפור קל נוסף במניות המשתנים.

המסחר במניות – נמרת לעליות

נמיה לעליות שערים קלות שרחה אתמול במסחר באג"ח, נפח הפעילות היה ביצוני. פעילות ערה למדי נמשכה באג"ח הקונצרניות בנסיה לעליות שערים. באג"ח 3% הצמדה מלאה נרשמו בדר"כ עליות של 2%, באג"ח 4.25% הצמדה מלאה עליות של עד 3%. באג"ח 80% הצמדה תגודות עד אחוז. אג"ח צמודי מרד/מט"ח עליות קלות. קרנות הנאמנות הסולידיות העיסקות מרגון באג"ח קיבלו באחרונה יצירות כספיות מביקרות.

יואל – מעילות מחדש

יואל חיפשה נפט. אלברד אקיבה לשעבר אחר מבעלי השליטה ביואל מכר את כל אחזקותיו במניות החברה יואל כידוע שותפה ב8% מקידוח עבור 1 בחר הנפט המנוהל ע"י קבוצת ארמנד המר. סך ההון העצמי המצוים של החברה הינו 6.1 מיליון דולר, שווי השוק מגיע גבוה מאוד ועומד על 17.3 מיליון דולר. עפ"י נתונים אלה ברור מדע אקיבה מכר את מניותיו ביואל אך לא ברור מדע הקונים רכשו מניות בחברה כאשר שווי השוק גבוה מאוד בהשוואה להון העצמי. גם אי בניה שימצאו נפט בכמות מסחרית בקידוח עבור 1 ערוץ אין בכך משום ביטול למחיר מז נמחת המניה. לצורך המחשה בצא מנקודת הנחה שבקידוח עבור 1 מדאיר 1000 חביות נפט ליום, חלקה של יואל מערך ב5 חביות יום עדיין לא בגדר הכנסה מחדית, בהשוואה לשווי השוק של יואל, מעניין לפיכך, מי עמד מאחוי הרכישות בשווי כלכלי תיג במניות יואל ומדוע. שאלה זו מהווה „תעלומה" בדומאים מעניינ ביותר.

ביטוי הון – רק הנפקות קטנות

אופי המסחר המעורב בבורסה בקידוף נפחי עיסקאות בינוניים מעשים ללא ספק על אפשרויות גיוס הון בהיקף משמעותי. ביטוי הון הנעים סביב כ1.5 עד 2.5 מיליון דולר עדיין אפשריים בתנאי הבורסה הנוכחיים. מעבר לכך קיים סימן ברור לאפשרות כשלון בהנפקות כספיות גדולות. באחרונה נפוצה תופעה מעניינת חדשה בשוק ההנפקות. חברות מסויימות שביקשו לגייס הון בתנאי שוק חיובי והעריכו עצמן במחירי הנפקה מסויים מוכנות לקוז 20% ולעיתים אף 30% מחיר ההנפקה הראשוני ובלבד להנפיק ולגייס הון בשוק. תופעה זו מנצלת היטב באחרונה ע"י החתמים המעוניינים בהצלחת ההנפקות אך במחירים נחום יותר. מספר חתמים חדשים באחרונה לחברות ההנפקות על רצונן לחדיר את מחיר ההנפקה בו דחבר בעת הכנת סיומת התשקיף. הנפקות קטנות אינן מהוות סיכון לשאיבת כספים קיימים בבורסה. הנפקה גדולה במיוחד ותהיה קיבוע עשוי לגרום להסטת כספים מהמסחר הרגיל לכיון הנפקה. פעולה זו עשויה לגרום לתזמים מסויימים בשוק המניות למחות בעת ביצוע ההנפקה.

מניות הרשמה המקבילה – מעילות עדה

תגובות שערים נמשכו בצורה חדה למדי במניות הרשמה המקבילה. את עיקר הענין במסגרת הרשמה המקבילה מרכזות מניות גני הדר. הפעילות בגני הדר באה בעיקבות פירסום מאזן רחוקי במיוחד, וציפיות להמשך רחוקים באים בעתיד בחברת גני הדר.

• הבחנה מבחל תיק השקעות.

שערי המניות

שם המניה	השער	המחזור	השינוי בנקודות	השינוי באחוזים
בנקים מסחריים				
שאינם בהסדר הצמדה				
אגוד ש	21350	1.0		-1.0
המכבית 0.1	1845	1765		-1184
הפקדון א 0.5	1150	1410		+438
מזרחי לא בהסדר 1	19400	234	-200	-1.0	-298
בנק צפ' אנגלי 1.	— הפסקת מסחר —			
בנק צפ' אנגלי 5.	— הפסקת מסחר —			
פ.ר.ב. 0.5	2129	8938		-144
הבינלאומי 5.0	1108	7597	+57	+.8	-247
בכולם בהסדר הצמדה				
אדיבי רג 100.0	101710	858	+910	+.9	+988
אדיבי ב 100.0	105220	5.0	+1500	+1.5	+5.0
אדיבי בב א 2.0	615010	2.0			-3.0
אגר וסח	75134	65.0			-14.0
דיסקונט ב	130350	132	+1900	+1.5	+435
דיסקונט א	129640	169	+596	+.5	+144
דיסקונט שה ב	14894	5.0			+45.0
הבוחר ש	41540	891			-160
הבוחר ב	41450	105	-200	-.5	-95.0
הפועלים מסב	98500				
הפועלים ש	69260	1607	+850	+1.2	+1792
הפועלים ב	69184	79.0		+1.0	+11.0
כללי א 1 ש"ח	173754	10.0	-2000	-1.1	-16.0
כללי שה 7	8451	23.0			+21.0
כלל סניף 100.0	43950	2291	+350	+.8	+1182
מזרח שה 11	16340	160	+160	+1.0	+340
מיסוד ופתח 1.0	58738	3.0	+500	+.9	+3.0
מיסוד ופתח 5.0	30280	34.0	+300	+1.7	+32.0
בנקים למשכנתאות					
אדמים 0.1	28000	15.0	-150	-.5	-5.0
לאומי משכנתא ש	9800	154			-120
לאומי משכנתא מ	10100	29.0	+100	+1.0	+27.0
מרמל 5	6530	125			-3.0
מרמל שה 1	4083	2		+1	+100
מרכז ב 5.0	— הפסקת מסחר —				
פת כסב ש	2700	1925			-266
פסגה ב ש	4030	1185			-955
קצבאות 0.1	19695	11.0	+195	+1.0	+11.0
* ביצוע חלקי 52.30%					
קפות מבוב ש	25230				
קפות רב ש	23998	243	-1		-95.0
קפות שה 1	10170		+220	+2.2	+170
קפות שה 2	5225	4.0	+4	+.1	+346
קפות 1.0	3525	370	+120	+3.5	+322
* ביצוע חלקי 95.90%					
קפות 5.0	1905	822	+5	+.3	+5561
מרכז 1.0	9300	380	+400	+4.5	+789
מוסדות מימון					
שלמון א ושה	885	4436	+30	+3.5	+3057
חיפוקאות מבוב ש	— לא נסחר —				
חיפוקאות מבוב ב	— לא נסחר —				
לאומי תעשיה א ש	12967	64.0	+530	+4.3	+460
פתוח תעשיה מבב	— לא נסחר —				
פת תעש בב ב	— לא נסחר —				
פת תעש בב גג	— לא נסחר —				
פת תעש בב גג 1.1	— לא נסחר —				
פת תעש בב ד	— לא נסחר —				
פת תעש בב הד	— לא נסחר —				
מרכז יבלנים 5.0	1102	2138	+42	+4.0	+3351
* ביצוע חלקי 95.20%					
תרשיש בב	— לא נסחר —				
כלל ל.סינג 0.1	21280	16.0	+10	+1.	+11.0
כלל ל.סינג 0.5	18650	48.0	+300	+1.6	+127
כלל ל.סינג אג"ח	18150	50.0	+950	+5.5	+50.0
ביטוח					
איתן ביטוח ושה	165.0	2129	+4.0	+2.5	+1394
אדרה 0.1	1200	100	+10	+.8	+320
אדרה 0.5	860	100			-500
בטוח משנה ש"ח	560	122	+9	+1.6	+450
בטוח משנה 5"ח	244	1590			-360
הדר ושה	241	6313	+3	+1.3	+7055
הדר מה	196.5	9548	+4.5	+2.3	+8492
הדר אוס 2	233	15549	+6	+2.6	+9338
הפניקס 0.1	785	2496			+754
הפניקס 0.5	730	2000	+20	+2.8	+1623
המשמר-ראל 1.0	5620	186			-134
המשמר-ראל 5.0	4510	940	+120	+2.7	+1465
מגדל 1.0	2430	107			+193
מגדל 5.0	1595		+20		+500
סהר פיתוח 1	411	5284	+4	+1.0	+1716
סטרוסט ושה	1140	567			-217
צור ש	298	1696	+10	+3.5	+6684
ציון החוקתי 1.0	7200	30.0	+40	+.6	+8.0
ציון החוקתי 5.0	2170	100	-183	-7.8	-163
* ביצוע חלקי 61.30%					
הכנה ושה	303	10866			-10315
מסחר ושרותים					
מסחר					
אינטרנאציונ 1.0	7939	22.0	+79	+1.0	+17.0
* ביצוע חלקי 57.80%					
אינטרנאציונ 5.0	5100	1590	+320	+6.7	+3676
מאיר מדא 1.0	986	1542	+16	+1.7	+1969
מאיר מדא אוס 2	677	589			-353
כלל מאר אוס ד	335	29436	+15	+4.7	+43773
כלל מאר אגח 2	151.0	7000	+5	+.3	+2326
קרסיטי 1.0	804	1453			-1370
רפק 0.1	3.9	20400	-1456	-6.7	-5.7
רפק 0.5	28.0	11800	+20	+.2	+47.0
כלל מאר ושה	420	8513	+10	+2.4	+5473
שופרסל א 2.0	65.0	13477			+55.0
שופרסל ב 10.0	163	10000	+225	+2.3	+88.0
שרותים					
אטרוא כ"ר 1 ש"ח	345	9070	+5	+1.5	+10199
הראל 1.0	1649	320	+49	+3.1	+436
מפות הסקה ושה	730	808	+30	+4.3	+2495
מפות הסקה 5"ח	265	4206			-935
קרור 1.0	1215	1435	+14	+1.2	+1871
קרור 5.0	310	8896			-794
מחסני קרור 0.1	200	2350			-50.0
מחסני קרור 0.5	1197	4098	+70	+6.2	+2762
קונסורסיום 0.1	279	2521	-80	-3.1	-421
קונסורסיום 0.5	182.0	251			+254

שערי המניות

שם המניה	השער	המחזור	השינוי בנקודות	השינוי באחוזים
שקל מ"ר וש"ח	7800	50.0	+30	+.4	+25.0
רלק נ 1.0 ושה	2761	1204	+41	+1.5	+246
מלונות ושרותי תיירות				
גלי זהב 1.0	— לא נסחר —			
גלי זהב 5.0	3750				-29.5
מלונות רן 1.0	1680	550			-103
מלונות רן 5.0	1540	300	+60	+4.1	+300
חוף האלמוג 0.1	7344	100	+44	+6	+153
כנס ושה	3650	70.0	+49	+1.4	+205
מלונות ירדן 1.0	2924	146	+122	+4.4	+123
מתעבים ושרותי מתעב					
אינכות ושה	945	7305			-763
הכשרת כיתכון 1.0	10700	78.0	+240	+2.3	+102
תי.ל.ל. 1.0	4700 תב	4800	+400	+9.3	+5685
יצוא 1.0	4799	73.0			-3.0
כלל מחשבים 1.0	9702	84.0			+10.0
כ.ל.ל. 1.0	14100				-58.0
כ.ל.ל. 5.0	5555 תב	162	-615	-10.0	-309
משוב 1.0	445	323	-5	-1.1	-177
משוב אוס 1	342				
ניקוי ושה	1740	200	+70	+4.2	+589
ניקוי 5מ	935	1740	+40	+4.5	+4461
ניקוי אוס 2	4055	196			-250
תים מחשבים 1.0	756	975	+17	+2.3	+2605
מקרקעין ופיתוח					
נדלן ביוי ופיתוח					
אדן מבנים 1.0	— הפסקת מסחר —				
אדן מבנים 5.0	— הפסקת מסחר —				
אזורים אגח 1	852	2596	+16	+1.9	+598
אזורים אגח 3	150.0	10650	+3.0	+2.0	+12235
איבון 1.0	391	2550			-1335
אל-רוב 1.0	1900 תב	887	+110	+6.2	+2312
אבגנוים ושה	6800	403			+130
אפריקה 1.0מה	50070	54.8			-11.0
אפריקה ושה	42800	257	+1000	+2.4	+213
אפריקה אוס 5	31300	35.0	+900	+3.0	+52.0
ארזים 1.0	4200	137			-89.0
אילון ושה	3575	1112	+80	+2.3	+2462
אילון אגח	2940 תב	1840	+180	+6.5	+1193
בן-עקר נת 1.0	7150	181	+200	+2.9	+328
בטונרין ושה	3035	105	+28	+3.6	+425
בטונרין 5מה	2363	78.0	+23	+1.0	+37.0
* ביצוע חלקי 77.90%					
דנקנר 1.0	7000	8.0	+220	+3.2	+598
דורסל 1.0	— הפסקת מסחר —				
דורסל 5.0	— הפסקת מסחר —				
דרעי ושה	185.0	3063	-10.0	-.5	-2839
דרעי 5מה	150.0	5000	-2.0	-1.3	-3985
המסילן 1.0	1283	10.0	+.1	+.8	+86.0
המסילן 5.0	883	400	+30	+3.5	+400
חל.ב. 0.1	— הפסקת מסחר —				
חל.ב. 0.5	— הפסקת מסחר —				
כלכלית י-ם ושה	317	9114	+7	+2.3	+18875
כלכלית יס אוס 1	162.0	11500			-1095
גב-ים 0.1	4940 תב	1200	+300	+6.5	+3044
גב-ים 0.5	4110	698	+100	+2.5	+345
ישפרו ושה	4800 תב	815	+340	+9.3	+1896
ישראלום 1.0	1375	2750	+45	+3.4	+1985
ישרס ושה	19500 תב	401	+1600	+8.9	+798
קרן פיתוח 1.0	11850	103			-76.0
לומדר 1.0	5355 קן		+255	+5.0	+892
לומדר 5.0	2191	1841	+100	+4.8	+482
מ.ת.ב. 1.0	— לא נסחר —				
מ.ת.ב. אוס 2	— לא נסחר —				
מ.ת.ב. אגח א	— לא נסחר —				
מאגרי ביה 1.0	— לא נסחר —				
מישאל 5מה	336	1146	+6	+1.8	+354
מסגור אל(1)	163.0	8078	+5.0	+3.2	+46464
מבנים 5.0	2121	435			+22.0
מר-לו 1.0	750	501			-45.0
מיזגטסין 1.0	461	2181			-1597
מיזגטסין 5.0	207	7767	+6	+3.0	+17166
לישראל ושה	1775	1671	-30	-1.7	-1271
לישראל 5מה	1480	3689			-3726
נאות אביב 0.5	5900	329	+200	+3.5	+217
נכסי אחזקות ושה	315	3607	+1	+.3	+2855
סחר ושותפות 1.0	990	136	+10	+1.0	+464
סחר ושותפות 5.0	998	337	+8	+.8	+63.0
סחף 1.0	7014		+60	+.9	+100
סחף 5.0	6400	199	+100	+1.6	+299
עפר וסלע 1.0	415	1410	-1	-.2	-30.0
עדן 1.0	1970	5.0	+20	+1.0	+30.0
קרסיה 0.1	3470	2.0			-219
קרסיה 0.5	1580	370	+17	+1.1	+255
רונטרן ושה	395	4371	+6	+1.5	+587
רונטרן 5מה	219	5100			-2600
רונטרן אוס 2	1363	2	+120	+9.7	+500
רונטרן אגח א	131.0	1556	+2.0	+2.5	+5056
רסקו מבנה	3700 תב	225	+200	+5.7	+82.0
רסקו רג	3172	186			+17.0
אחזים ושה	1140	4789	+17	+1.5	+2415
בנסים ובניין 1.0	3560	1086	+110	+3.2	+1244
הקשרת הישוב 1.0	67819	50.0	+1330	+2.0	+20.0
כלל נדלן 0.1	689	3280	+10	+1.5	+1976
תקלאות					
מכתר תדר 0.1	3100	199			-79.0
מכתר תדר 0.5	3920	330	-60	-2.0	-430
מהדרין ושה	6700	320			+105
מהדרין אוס 1	4250	20.0	+180	+4.4	+160
נכסי הדרים 1.0	1833	606	+80	+4.6	+1137
פראור 5מה	2650	480			-139
עמ-הר 1.0מה	2199	813	-3	-.6	-263
עמ-הר אוס א	913	930	+12	+1.3	+658
תעשייה					
מזון ומבקר					
אסאם 1.0	1400 תב	823	-111	-7.4	-1099
גלידות מסטר ושה	2984	495	+38	+3.3	+761
גלידות מסטר 5מה	1911	301	+51	+2.7	+1738
דוגב מב ש	6020	871			+63.0
דוגב מב ב	6070	225	+30	+.5	+131
זוסלכל 1.0	950	185	-20	-2.1	-185
זוסלכל 5.0	695	349			-349
פרי-הו 1.0	— הפסקת מסחר —				
פרי-הו 5.0	— הפסקת מסחר —				
מכפו בירה 1.0	37000	26.0	+1500	+4.2	+42.0
מכפו בירה 5.0	30900 תב	42.0	+2400	+8.4	+106
יצוד ושה	1225	30.0	-25	-2.0	-30.0
יצוד א 5מה	720	716	+30	+4.4	+2266
יצוד אוס 2	600	1453			-1303
מן ושה	637 תב	2081	+49	+9.8	+3494
מן 5מה	415	170	+16	+4.0	+170
מנפרסום ושה	16150	119	+400	+2.5	+155
פסגה ב 5מה	412	4458			-289
מסחר					
אינטרנאציונ 1.0	7939	22.0	+79	+1.0	+17.0
* ביצוע חלקי 57.80%					
אינטרנאציונ 5.0	5100 תב	1590	+320	+6.7	+3676
מאיר מדא 1.0	986	1542	+16	+1.7	+1969
מאיר מדא אוס 2	677	589			-353
כלל מאר אוס ד	335	29436	+15	+4.7	+43773
כלל מאר אגח 2	151.0	7000	+5	+.3	+2326
קרסיטי 1.0	804	1453			-1370
רפק 0.1	20400 תב	3.9	-1456	-6.7	-5.7
רפק 0.5	11800	28.0	+20	+.2	+47.0
כלל מאר ושה	420	8513	+10	+2.4	+5473
שופרסל א 2.0	13477	65.0			+55.0
שופרסל ב 10.0	10000	163	+225	+2.3	+88.0
שרותים					
אטרוא כ"ר 1 ש"ח	345	9070	+5	+1.5	+10199
הראל 1.0	1649	320	+49	+3.1	+436
מפות הסקה ושה	730	808	+30	+4.3	+2495
מפות הסקה 5מה	265	4206			-935
קרור 1.0	1215	1435	+14	+1.2	+1871
קרור 5.0	310	8896			-794
מחסני קרור 0.1	200	2350			-50.0
מחסני קרור 0.5	1197 תב	4098	+70	+6.2	+2762
קונסורסיום 0.1	279	2521	-80	-3.1	-421
קונסורסיום 0.5	182.0	251			+254

שערי המניות

שם המניה	השער	המחזור	השינוי בנקודות	השינוי באחוזים
שלמה אבל 1.0	3420	210	-112	-3.2	-210
שקן בטון א' ס	2550	671			-501
עלית 0.1	19431	105	+381	+2.0	+21.0
מקסטיל והלבשה					
ארגר ושה	613	4290	+23	+3.9	+5418
ארגר אחסנה (1)	386	3408	+17	+4.6	+3518
ארגר אגח	112.0	10000			+21000
אופיל 1.0	1020	1907	+47	+4.7	+1950
אופנת פרוך 1 שה	600	3505	+20	+3.5	+6029
אופנת פרוך 5 שה	410	2372	+7	+1.7	+522
אופנת פרוך אוס א	411	510	+7	+1.7	+1733
ארגמן-רג ק	16551	35.0	+300	+1.9	+223
* ביצוע חלקי 77.20%					
דלתא-כלל 1.0	4700	1206			-179
דלתא-כלל א 5.0	4000	1700	+140	+3.6	+1979
מכנרות באמתר 1.	1785	8.0	+6	+3	+8.0
מכנרות באמתר 5.	1075	285	+21	+2.0	+405
דיסקונ 1.0	352 תב	3457	+20	+6.0	+9085
דיסלנו 5.0	267	2000	+13	+5.1	+2050
הדיקנון 1.0	6649	54.0			-20.0
ויקית ושה	2485	699	+110	+4.6	+1040
ויקית 5מה	1780	2454	+60	+3.5	+2706
ויקית אוס סר ב	1166	700			-528
לחדיה 0.1	3258 תב	870	+296	+10.0	+1315
לחדיה 0.4	2830	1194	+100	+3.7	+1115
ליבה ושה	316	3320	+6	+1.9	+8832
מפ גליק 1.0	— לא נסחר —				
מקס 0.1	4670	356			-38.0
מקס 0.5	3125	200	+55	+1.8	+450
מיל 1.0	565	456			-321
מיל 5.0	275	7992	+13	+5.0	+7694
מיל אופציה (1)	262	11391			-13866
מיל אג"ח להבה	115.0	20600			-12700
קמן 1.0	348 תב	9231	+28	+6.8	+46854
קמן אוס 1	200	13799	+10	+5.5	+29144
שלמה 1.0	1752	1409	+2	+1	+319
פלילנד 0.5	10950	123	+300	+2.8	+178
פרנור כלי 1.0ש"ח	838	500	+28	+3.5	+340
ציבור בכרמה	13050	59.0	+180	+1.4	+208
תקש רמתין 1.0	2860 תב	849	+150	+5.5	+749
שלגת ב אפח	1129	1784			-2718
מחצב ומצרכה					
אקסבנון 5.0	2580	22.0	-3	-.1	-22.0
אדרדן 10ש"ח	8900	291			-403
אדרדן 50ש"ח	7733	170			-170
אלוביה 1.0	6850	46.0	-120	-1.7	-24.0
אלוביה 5.0	5620		+120		+50.0
כבלים ש	338	5920	+1	+3	+1524
התכלי 1.0	7822	119			-149
התכלי 5.0	4800	129	+194	+4.2	+287
התכלי אוס	4513				
דיקה 1.0	3799	50.0	-117	-3.0	-158
דיקה 5.0	1819	15.1	+75	+4.2	+180
מקסמות פח 1.0	4710	4582	+190	+4.2	+5946
מקסמות פח 5.0	4480	847	+190	+4.4	+2248
מתקת פרזם 1.0	18402 תב	190.0	+14.5	+8.3	+29070
בכלי ציון 1.0	2930	182			+31.0
בכלי ציון 5.0	1495	1850			-302
כבלי ציון אוס 3	863	409	+5	+.6	+1189
מתכן 1.0	— לא נסחר —				
שמאת קרמי 1 שה	354	4445	+4	+1.1	+1655
מחסנ קרמי 5 שה	215	7595	+9	+4.4	+9849
מחשבון 1.0	35000	2.0	-600	-1.7	-22.0
מחשבון 5.0	16100	16.0			-16.0
פסי פלדה 1.0	3114	1052			-52.0
קיבו 1.0	1016 תב	650	+92	+10.0	+1572
קיבו 5.0	570	700			-464
קלל 1.0	2740 תב	147	+140	+5.4	+2501
קלל 5.0	2259 תב	580	+120	+5.6	+5000
קלל אוס	1224 תב	1993	+81	+7.1	+3592
קלל אגח	120.0	5560	+3.0	+2.6	+2000
שלדות 5.0	11999	154	+99	+4	+122
תעשיות לכיס 1.0	1110	3.0			+258
תעשיות לכיס 5.0	729	500			-294
חשמל, אלקטרוניקה ואופטיקה					
אלקו 1.0	9600	15.0			+2.0
אלקו 0.25 ש	5150	390	+150	+3.0	+265
אלקו 0.25 מ	4900	31.0			+19.0
אלקטרה 1.0מה	2111	949	+20	+1.0	+1279
אלקטרה א 0.5מה	1748 תב	5030	+102	+6.2	+4391
אלקטרה אוס 5	1319	416	+79	+6	+1301
אלקטרה אגח 3	166.5	9553	+3.5	+2.2	+22797
ארד 0.02מה	141	26500			-35.0
כלל תקש אלקטרו	2535	2821	+65	+2.6	+8434
סמקטרוניקס 1.0	1554	755	+25	+1.6	+698
סמקטרוניקס 5.0	1294	5353	+26	+2.1	+5193
פרוקסונור ושה	745	300			-300
פרוקסונור 5מה	550	4252			-2252
צינקון ושה	2347	685	+100	+4.5	+549
צינקון 5מה	1400	981			-463
קנטרסין אדל. 1	7125	9.0			-9.0
קנטרסין אדל. 5	4350	5.0	+130	+3.1	+42.0
תאת מ"ר ושה	1509 תב	1431	+137	+10.0	+2549
תאת מ"ר

בעריכת מוריה אבנימלך

ברונו: הייעוץ בניירות ערך יוכל להינתן בתוך סניפי הבנק

בנקאים: הנושא עוד יעבור גילגולים רבים לפני גיבושו כחוק

סיון: משמעות חברתית

ברונה: מורגגות דעות שונות

ע'חנובר: המשקיע הקטן ייפגע

מאת מוריה אבנימלך

החלטת ועדת השרים ליישום דו"ח בייסקי להוציא את הייעוץ בניירות ערך מהבנקים אין פירושה כחברה קשורה של הבנק, שתורשה לתת ייעוץ כזה, לא תוכל לפעול פיזית בתוך סניפי הבנק, אמר בסוף השבוע נגיד בנק ישראל, פרופ מיכאל ברונו, בפגישה עם כתבים כלכליים בתל־אביב.

פרופ. ברונו גילה כי בתוך בנק ישראל מתרוצצות דעות שונות ביחס לייעוץ. עמדת הצוות המקצועי שכינה הנגיד היתה קיצונית יותר מעמדת חברי ועדת בייסקי והם דרשו להוציא מהבנקים לא רק את הייעוץ בניירות אלא גם את הייעוץ להשקעות באגרות חוב קונצרניות ובקרנות נאמנות.

לדברי ברונו בשלב מסוים של הדיונים בנושא השתכנע כי הוצאה כוחלטת של ייעוץ והשקעות יפגע במשקיע הקטן, ולפיכך המליץ, בניגוד לעמדת הצוות המקצועי, שהייעוץ יוכל להיות בחברות קשורות לבנק, כפי שאכן ההליטה ועדת השרים לכלכלה.

ברונו סיפר כי הדיון בייעוץ השקעות הוצא מהמסגרת הכוללת של שאלות רחבות יותר הנוגעות למיבנה שוק ההון והגידרונות בשוקים מקצועיים בבנק ישראל, והטלטלה בנושא זה הוקדמה כיוון שוועדת השרים לדו"ח בייסקי נדרשה לנושא. כך נאלץ בנק ישראל להציע את דעתו בסדר יום לגבש עמדתו בשורה שלמה של נושאים הקשורים לשוק ההון, כגון האם להתיר לבנקים לעסוק בחתמות ובהפצה, האם להתיר להם לנהל קרנות נאמנות, מניעת ניגודי אינטרסים אצל ברוקרים המייעצים בהשקעות בניירות־ערך ומעמדה של מערכת הבנקאות בשוק ההון.

הדעה הדומיננטית בבנק – ישנן, כאמור, גם דעות אחרות – היתה להוציא את ניהול קרנות הנאמנות מהבנקים (ראה יריעה נפרדת במצדיר זה) אך להותיר בידיהם עסקי חתמות והפצה.

ההחלטה שקיבלה ועדת השרים בשבוע שעבר מעודדת מדת רוח רבה בבנקים, שראשיהם, לרבות ראשי בנק לאומי, עשו מאמצים של הרגע האחרון לשכנע את ועדת השרים לקבל את עמדתם.

עמירם סיון, יו"ר הנהלת בנק הפועלים סיון, כי ההחלטה משמעות חברתית קשה המאפשרת לתת ייעוץ והשקעות רק למשקיעים גדולים כמרכז הארץ ואילו החוסך הקטן, כמו גם החסכון במשק – יפגעו.

עו"ד יוסף ציחנובר, יו"ר דירקטוריון בנק דיסקונט סבר אף הוא, שהמשקיע הקטן יפגע. לדעתו, מתן השירות על ידי פקידים באותו סניף, המעסיקים לא ע"י הבנק אלא ע"י חברה קשורה, ועורר בעיות קשות גם מבחינת ניהול סוד אדם.

בנקאים בכירים עמם דיברנו חיזו דעתם כי ההחלטה עוד תעבור גילגולים רבים וכי מקבליה טרם עמדו על מלוא משמעותה.

הוצאת הייעוץ מהבנקים לא תהיה מיידית ולבנקים תנתן תקופת זמן, הנגיד מדבר על שלוש שנים, להתארגנות החדשה.

כור־סחר מבצעת מהפך בפעילות הסוכנים והשיווק ברחבי העולם

הקבוצה משנה את חתך הפעילות ועוברת מעבודת־סוכן למעורבות ישירה בכל שלבי המסחר

מאת דני גוב

קבוצת כור־סחר מבצעת מהפך מסוים בפעילות סוכניה ובשיווק שלה ברחבי העולם. החברה מנסה לשנות כיום את חתך הפעילות ולעבור מעבודת־סוכן למעורבות ישירה במסחר בכל שלביו, קנייה ומכירה באופן ראשוני.

עמי אביב, מנכ"ל כור־סחר, המוביל את המהפך השיווקי החלים באחרונה לשנות את פעילות הקבוצה, שותתבטאה על עבודת־סוכן. היא יצרה קשר בין היצרן לבין הלקוח ותיווכה ביניהם. הכוונה להנהיג מעתה שיכה לפיה כביע הקבוצה ללקוחות רבים בכל שניתן, להציע מוצרים בפחירים שונים ולנסדל את חוסר הוודאות של היצרן, שלא תמיד כסגל להתאים עצמו ללקוח.

המטרה הכוללת של הקבוצה היא לייעל את פעולת השיווק ולהגיב טוב יותר על דרישות הלקוחות. צפוי, כך נודע, שינוי מהותי בפעילות הכלכלית וכור־סחר חתרה להתיצב על בסיס של חברת סחר בינלאומית, שגורמים בינלאומיים יבקשו לעבוד עימה.

הפעולה הזו, כך מעריכים בהנהלת החברה, כורכה בסיכונים, בעיקר בהקפת מלגגון והבנת מהסנים. בכור קובלים על כך כי העובדה שאין כפעולה זו כל סיוע ממשלתי מכבידה עליה, סיוע הניתן בארצות יצוא מובוקות כמו יפן קוריאה וטאיוואן. לכן, גורסים בקבוצה, המעבר למעורבות ישירה יהיה איטי וממושך.

הקבוצה החליטה להכנס לשותפויות עם גורמים מקומיים או בינלאומיים כדי להרחיב את היקף הסחר שלה וכדי לחדור למעגלי התחרות אשר אין לה ניסיון בהם וכן לצורך חדירה לשווקים בעייתיים.

„טבע" יוצאת בהנפקה של 36 מיליון דולר בארה"ב

מזה 18 מיליון דולר מאחזקות „כור" ● קונצרן „גרייס" ירכוש 14% בבעלות על „טבע" ● לראשונה חשף „גרייס" קשריו עם „טבע"

מאת מוריה אבנימלך

חברת „טבע" מתכוונת לגייס הון בבורסה בניו־יורק באמצעות הנפקת מניות לציבור. תשקיף ההנפקה הוגש לאישור הרשות לניירות ערך האמריקאית (SEC) ב־14 ליולי. ערך המניות המוצעות על ידי „טבע" עמד ביום התשקיף על 18 מיליון דולר המייצגים 7.4% מהון החברה, אך היקף ההנפקה המרוייק יקבע ערב ההנפקה, בהתאם לשער השוק של המניות באותה עת.

במקביל להנפקה של „טבע" מציע גם קונצרן „כור", המחזיק בכ־40% מהניות „טבע", מניות בהיקף של 18 מיליון דולר מאחזקותיו. סה"כ מוצעות למכירה מניות „טבע" שערכן עמד על 36 מיליון דולר ביום התשקיף.

התשקיף כולל גם הנפקת מניות לקונצרן התרופות „גרייס" שהינו השותף של טבע בחברה האמריקאית שלה. ל„גרייס" ניתנה ב־1985 אופציה לרכישת מניות ב„טבע".

בעקבות ההנפקה ל„גרייס" ולציבור יקטן חלק „כור" ב„טבע" ל־25.1%, חלק משפחות המייסדים יקטן מ־37% ל־23% וחלקה של „גרייס" יעמוד על 14%, כשיתת המניות יוחזקו בידי הציבור, בישראל ובארה"ב.

תעי" התנפקה הגם סידמן להמן ברודרס, דרטקל־בורנהם־למברט ובירם שטרנס.

היציאה בתשקיף חייבה את „טבע" לחשוף, לראשונה, את שם הקונצרן, עמו היא קשורה כארבע שנים, ושעד בה העדיף לא לפרסם את קשריו את החברה הישראלית. בהנפקת „טבע" לציבור בישראל, לפני כשלוש שנים, הסכימה הרשות לניירות ערך, אחרי ויכוחים לא מעטים עם „טבע", לוותר על פרסום שם הקונצרן הרב־לאומי בתשקיף, כדי לא לחשוף את הקונצרן ללחצי התחרות הערבי.

תכות הנפקה תשמש לחיזוק בסיס ההון, הגדלת הון חוזר ורכישות אפסריות של קווי יצור חברות בארץ ובאירופה.

אלי הורוביץ, מנכ"ל „טבע"

ח"כ ליץ: בל"ל מיכרה זהב למנהלים שנכשלו בתפקידים

מאת דני גוב

בנק לאומי ממשיך היום, למרות הבקורת הציבורית החזעזעת שנגרר כתוצאה מהגילויים על משכורות וטובות הנאה של מנהלים ופנסיונרים, לשלם למנהלים שנכשלו בתפקידם ופרשו משרותם, פנסיות שאין לזן אח ודע במנגד הפרטי והציבורי. כך אומר חבר הכנסת אוריאל ליץ.

לדברי ליץ מה שהיה פעם שוד שיטתי, ממוסד וממוסחר היסב, צומצם למצב של חיים רשנים על חשבון הקופה הציבורית.

מנהלים שפרשו, אומר ליץ, מקבלים פנסיה המגעת ל־10,000 ר־17,000 שקל בחודש בנוסף לקבלת מענקים של 170,000 שקל ר־290,000 שקל.

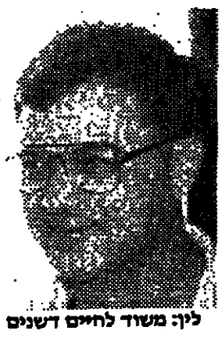

ליץ: משוד לחיים רשנים

"אי אפשר להשאר אדישים למצב זה ובפרט אי אפשר להשאר אדישים למצב זה נוכח מה שמתרחש בחזית הסכר והריונים על חידוש הסכמי העבודה במגזר הציבורי", אומר ליץ.

לעומת הפנסיות המשולמות למנהלים בבל"ל, אומר ליץ, משתכרים עובדים ותיקים בשורות הציבורי משכורות של בין 700 שקל ל־900 שקל בחודש.

במצב זה אומר ליץ אי אפשר לקבל את התפיסה, שלאוצר ולבנק ישראל אין מספיק כוח להתערב ולתקן את המעוות. מדובר בכספים המשולמים על חשבון הציבור ולא מקפתו של בנק ישראל.

עובדה זו, אומר ליץ תומחש כבר באוקטובר השנה ובשתי שנות התקציב הבאות כשיעמדו לפרעון מניות הבנקים. ליץ תובע לפיכך התערבות האוצר בנידון.

לקוחות בנק הפועלים בחו"ל ישקיעו בקרנות נאמנות בארה"ב ובאנגליה

הודות להסדרים עם שתיים מהחברות הידועות בעולם לניהול קרנות נאמנות

בנק הפועלים מרחיב את פעילותו בחו"ל ללקוחות פרטיים והוא מציע לתושבי חוץ אפיק השקעה חדשים בקרנות נאמנות.

הבנק התקשר עם שתיים מהחברות הידועות בעולם לניהול קרנות נאמנות FIDELITY בארה"ב ו־G.T. HANAGMENT PLC באנגליה – ומאפשר ללקוחותיו שהם תושבי חוץ, להשקיע בחלק מקרנות הנאמנות המנוהלות על־ידי חברות אלה.

ההסכם עם "FIDELITY", האמריקאית, החברה השנייה בגודלה בעולם בניהול קרנות נאמנות, ללקוחות הבנק להשקיע בארבע מקרנות הנאמנות שבניהולה של החברה, המכסות מיגוון השקעה שונים בסוק ההון האמריקאי.

★ קרן המשקיעה בעיקר במניות בסוק ההון מחוץ לארה"ב, ושלפחות 65% מנכסיה מושקעים במניות של חברות של שלוש מדינות שונות מחוץ לארה"ב. קרן זו מיועדת בעיקר למשקיעים המחפשים גיוון של השקעתם בבורסות שונות ברחבי העולם.

הסדר עם החברה האנגלית יאפשר להשקיע בקרן נאמנות המתמחה בהשקעות בינלאומיות בריבית קבועה, שהיא אחת מקרנות הנאמנות הגדולות באנגליה. בשנת 1986 תפשה קרן זו את המקום הרביעי ברווחיותה מבין כלל קרנות הנאמנות באנגליה.

★ קרן המשקיעה בעיקר במניות בסוק ההון מחוץ לארה"ב, ושלפחות 65% מנכסיה מושקעים במניות של חברות של שלוש מדינות שונות מחוץ לארה"ב. קרן זו מיועדת בעיקר למשקיעים המחפשים גיוון של השקעתם בבורסות שונות ברחבי העולם.

הסדר עם החברה האנגלית יאפשר להשקיע בקרן נאמנות המתמחה בהשקעות בינלאומיות בריבית קבועה, שהיא אחת מקרנות הנאמנות הגדולות באנגליה. בשנת 1986 תפשה קרן זו את המקום הרביעי ברווחיותה מבין כלל קרנות הנאמנות באנגליה.

★ קרן המשקיעה במניות, והנחשבת לקרן הנאמנות הגדולה בעולם. בסוף 1986 הגיע היקף נכסיה לכ־8 מליארד דולר.

בנקאים: אין כל סיבה להוציא ניהול קרנות הנאמנות מהבנקים

מאת מאיר תרמוד

בנקאים משלושת הבנקים הגדולים הגיבו בתרעומת על דברי נגיד בנק ישראל, במפגש עם כתבים כלכליים בשבוע שעבר, בו אמר כי רצוי שניהול קרנות הנאמנות לא יהיה בידי הבנקים, אף כי לדבריו הנושא עדיין לא נידון בבנק ישראל.

הבנקאים טוענים, כי פרט לבעלות הפורמלית על החברות לניהול קרנות, כל החברות מנוהלות על ידי דירקטוריון והנהלה נפרדים, הקובעים את מדיניות הקרנות על פי שיקולים עצמאיים ללא דיקה לחברה האם. לחלק מן הקרנות מוטב נפרד בבורסה. עם הדירקטוריונים נמנים אנשי ציבור וכך גם באשר לוועדות ההשקעה. הפיקוח על הקרנות והדיווחים המלאים הרבעונתיים, תתחרות בין הקרנות בינן לבין עצמן ובינן לבין קרנות לא מוסדיות, וההכרח להראות ולהוכיח ניהול וביצועים טובים בשוק של מתחרים המבטיחים לנגוס מהעוגה הגדלה מה שיותר, הם ערובה לאי תלותן של הקרנות.

דאשי הבנקים אומרים כי ניסיון העבר מוכיח, בעיקר בימי משבר, כי ניהול הקרנות של גופים מוסדיים, עומד במבחן. ספק, אומרים הבנקאים, אם ניתן היה לקיים שוק הון עם פעילות תקינה, אם יוכברו הקרנות לגופים אחרים. עוד הם אומרים, כי ניתן לצמצם עד למינימום את ניגוד האינטרסים וכי גם בעולם הגדול קיימים ניגודי אינטרסים: מסוג דומה, שלא ניתן להסיר כליל.

חברת הבניה ליפשיץ תגייס בבורסה 6 מיליון דולר

מאת מאיר תרמוד

חברת הבניה מתתיהו ליפשיץ, שמניותיה נסחרות בבורסה, מבקשת לגייס 6 מיליון דולר באמצעות הנפקת מניות ואופציות. הבסוף שיגויס ישמש לחזור ולמיחון השלמת מלון מונטסה ים הכלוי ומלון „גינות ירושלים", שניהם נמצאים בשלבי בנה סופיים.

בבורסה נסחרות היום שתי מניות של ליפשיץ בערך נקוב של 1 ש"ח ו־5 ש"ח. שוויה של החברה ששני שלישים מהבעלות עליה הם בידי מתתיהו ליפשיץ, הוא כ־25 מיליון דולר. שוויה מן המניות והבעלות הוא בידי הציבור, בעקבות הנפקה הראשונה של החברה שנערכה ב־1982. שווי השוק של המניות שבידי הציבור הוא כשמונה מיליון דולר, נכון לסוף השבוע שעבר.

היציאה לבורסה באה לאחר שהושלמה תוכנית הבראה פנימית. עתה מתכוונת החברה להשלים פרויקטים שונים ולהתחיל בביצוע פרויקטים שתיכננום הסתיים. החברה מבצעת היום פרויקטים בהיקף של 28 מיליון דולר, נוסף על שני המלונות, 40 קסב"ים במשרות ירושלים ו־150 יחידות דיור בשכונות הבירה.

נסים מתנגד למעמד איזור פיתוח א' למפעלים עתירי ידע בבאר שבע

מאת אמיר רוזנבליום

שר האוצר, משה נסים, מתנגד להענקת מעמד של אזור פיתוח א' למפעלים עתירי ידע בבאר שבע. נסים שטיבר למכתב המשלה, הוסי כן אחרון, כפרט קשר נסים את הסיבות להתנגדותו להצעת השר גד יעקבי להעניק מעמד כזה לבירת הנגב.

נסים טוען כי להרחבת מספר הישובים הזכאים למעמד של אזור פיתוח א' והחלת ההטבות על יישובים שאינם עומדים בקריטריונים אוביקטיביים של מרחק ומצוקה, יש מספר השלכות שליליות ביותר. לדבריו, הדבר פוגע בראש ובראשונה בעיר הפיתוח הרחוקות המוכלות מהמצוקה הרבה יותר מבאר שבע. מנקודת ראותו של המשקיע כותב השר נסים „אם הוא נמקבל שאינו אותן ההטבות, הוא תמיד יעדיף את ההשקעה בבאר שבע, על פני מצפה רמון או ירוחם. הסתיי בנוסא זה מכניס אזורים נירחבים ועיר רבות לקטגוריה זו ומותיר את עיר הפיתוח בנחיותן הסבעית, ואת בניגוד לכוונת המחוקק בחוק לעידוד השקעות הון, אשר דאג להפלותן לטובה על פני אזורים מבוסיסים יותר וסבוכים למרכז הארץ".

שר האוצר סוען עוד בהקשר זה, כי מתן הטבות כה מפליגות להשקעות בערים שאינן ערי פיתוח מובהקות, יוצר עיוות בהקצאת המקורות במשק. לדבריו, ההטבות עלולות להביא להשקעות שאינן כדאיות למשק המדינה ואינן מבוטסות מבחינה כלכלית, אשר תיתבצענה אך ורק בגלל שיקולי הטווח הקצר של המסקיע, אשר יעדיף למשוך את ההטבות גם כאשר האיתגנות הכלכלית איננה מובטחת. „הענקת מעמד של אזור פיתוח א' למפעלים עתירי ידע בבאר שבע" מסכם נסים „תביא להרחבה תקציבית נירחבת או לחילופין להסטת תקציבים מערי הפיתוח לערים המבוסטות יותר".

למרות האמור לעיל, בלישכתו הפרלמנטרית של ח"כ דאק אמיר בבאר שבע, התקבל בימים אלה מברק ממנכ"ל משרד נכלכלה התיכנון, משה רבות. בו הוא מבשר כי ועדת השרים לכלכלה אישרה באחרונה מעמד של אזור פיתוח א' למפעל עתיר הידע "סיב־לאב" שיוקם בקרוב בבאר שבע. במסגרת זו יוענק למפעל תוספת מענק בגובה של כ־1800 אלף דולאר. המפעל, העוסק בתיקשורת מחשבים, מייצר סיבים אופטיים ורכיבים אלקטרוניים. הוא יוקם בפארק לתעשיות עתירות ידע בעיר. במפעל החדש יועסקו 500 מהנדסים והנדסאים, המתמחים באלקטרוניקה ומחשבים.

בקרוב: טלפון ישיר מהשטחים למדינות ערב

מאת דני גוב

בתוך מספר חודשים ניתן יהיה להתקשר בחיוג טלפוני ישיר מיהודה, שומרון ועזה למדינות ערב ולבצע שיחות עסקיות ורגילות. הקשר יעשה באמצעות מרכז תקשורת בינלאומי בלונרון המוקם בימים אלה על ידי חברת "סולן" מישראל. ההשקעה הראשונית מסתכמת בחצי מיליון דולר.

יעקב סולן, מנכ"ל החברה אומר, כי גורמי הבטחון בשטחים, כבר אישרו את הפרויקט וכעת ממתינים לאישור משרד התקשורת וחברת הבזק.

כיום אין לתושבי השטחים כל אפשרות להתקשר למדינות ערב באופן ישיר. השימוש בעתיד במערכת, יתבסס על הרשתות הבינלאומיות של בזק וללא כל צורך בתוספת ציוד מיוחד אצל המנוי.

צפויים השנה קשיים במכירות פרמצבטיקה לשוק המקומי

מאת דני גוב

קשיים לא מבוטלים במכירות לשוק המקומי של מוצרי פרמצבטיקה צפויים במהלך שנת 1987, כך מעריכים ראשי המעשיים בענף. הקשים הצפויים במכירות נובעים בעיקר מפיקוח המחירים אך גם בטל גישה לא אחידת של מוסדות ורפואיים גדולים לרכישות ותרופות הארץ. דברים אלה אומר אהוד גלר, נציג חברת אינטרפרם וידר ענף הפרמצבטיקה בהתאחדות התעשיינים.

לדברי גלר, למרות שהל גידול של כ־10% ביצוא ענף הפרמצבטיקה אשתקד לסומת שנת 1985 הגיע לכ־65 מיליון דולר, נשארה בעינה בעיית יצוא מוצרי פרמצבטיקה עתידי ידע.

גלר קורא למשלה לתמוך בכו"ל בשלב הפיתוח המחדיה לשוק כאחד. היום ישנה תמיכה של ממשלת ישראל רק בשלב הבו#פ וכמעט ואין עידוד לפיתוח שוק, אומר גלר.

גלר נבחר בשבוע שעבר ליו"ר ענף הפרמצבטיקה בהתאחדות לשנתיים הבאות. גלר שימש בארבע השנים האחרונות כראש אגף הכימיה הפרמצבטיקה בהתאחדות, אך בשל התקנון איננו יכול להבחר מחדש לקדנציה שלישית ברציפות. גלר שימש בעבר כסמנכ"ל חברת פבע וכמנהל החטיבה הפרמצבטית שלה. הוא משמש גם כסגן נשיא קבוצת פלנקס איקאפרם וסנכ"ל איקאפרם.

בנק הפועלים בראש דירוג הבנקים הישראליים בעולם

מאת מאיר תרמוד

שני כתבי־עת אמריקאים שפרסמו לאחרונה את דירוג הבנקים הגדולים בעולם לשנת 1986 על פי נכסי הבנקים, מרדנים את בנק הפועלים כראשון בין הבנקים הישראליים.

בדירוג של ה„אנסטיטוטשיונל אינוסטמנט" של 200 הבנקים הגדולים בעולם לפי היקף הנכסים, נמצא בנק הפועלים במקום ה־111 ובנק לאומי במקום 118. בשנת 1985 היה בל"ל במקום ה־104 ובנק הפועלים במקום ה־106.

כתב העת מוצרץ המדיג את 100 הבנקים הגדולים בעולם מחוץ לארה"ב לפי היקף הנכסים, ממקם את בנק הפועלים במקום ה־94 בין הבנקים בעולם ואילו בל"ל נמצא במקום ה־99. ב־1985 היה בל"ל במקום ה־86 ובנק הפועלים במקום ה־87.

בשני הדירוגים תופסים הבנקים היפנים שבעה מקומות ראשונים. רק בנק אמריקאי אחד, בנק בריסי ובנק צרפתי נמנים עם עשרת הבנקים הגדולים בעולם.

פיניציה ירחיב כושר ייצור ב־40%

מאת אמיר רוזנבליום

מפעל הבקבוקים "פניציה" בידוחם, יחיב בקרוב את כושר הייצור שלו בכ־40 אחוז, לאור הדרישה הגואה למוצריו. עלון "כור", "לידיעתך", המוסר על כך בגליונו האחרון, מציין כי כדי להגביר את תפוקת ייצורו יוקשו במפעל כ־10 מיליון דולר. כבר היום עובד המפעל בשלוש משמרות, מפעיל ארבעה קווי ייצור וכושר תפוקתו היומית נאמד בכמיליון ביקבי זכוכית.

נבדקת תוכנית לגדול יענים לתעשית בשר ועור בעמק הירדן

מאת שמעון וייס

הצעה לגדל יענים לתעשית בשר ועיבוד עורות הוגשה לועדת המשק של מפעלי עמק הירדן שבה חברים נציגי כל קיבוצי העמק. על־פי הצעה, יהיה שיווק המוצרים שיוצרו מהיענים באחריות המפעלים האזורים בעמק הירדן, לוי ונפש, אישר כי הקיבוצים בעמק יגדלו בעתיד הקרוב יענים כענף חדש במשקיהם וכנוך חיסים הקובים יחלט. בארלו משקים יוקמו הצעות לגידול היענים לתעשיה.

באסיפת משקי עמק הירדן שנערכה לא מכבר, אושרה הקמתו של הענף החדש בסמוך קיבוצים וזאת לאחר בדיקת כדאיות שנעשתה בשוקים בחו"ל. כיום מגדלים יענים רק בחוות אחת בעמק הירדן – זו של קיבוץ האון והיא נועדה אך ורק לצרכים תיירותיים.

נדל"ן / דני גוב

באוקטובר יוצא המכרז הראשון לחברות מהארץ ומארה"ב לפרויקט "קול אמריקה"

באוקטובר הקרוב יוצא המכרז הראשון לחברות אמריקאיות וישראליות לביצוע פרויקט "קול אמריקה" בנגב. המכרז יוצא לאחר אישור התקציב על ידי הקונגרס האמריקאי. משך התכנון מוערך בכשנה וחצי. המגמה היא, כך נודע, למסור את התכנון לגורם אחד. רק לאחר סיום שלב התכנון יתפרסמו המכרזים לבחירת קבלן ראשי להקמת התחנה שתימשך 3־4 שנים.

היקף ההשקעה הכולל יגיע ל־280 מיליון דולר. התחנה תוקם ב־20 ק"מ דרומית לקיבוץ בית הערבה באתר שנבחן ואושר על ידי משרד הבטחון.

האתר ישתרע על שטח של 13־10 אלף דונם. והיקף הכלי של השטחים הבנויים יגיע לכ־4,000 מ"ר בלבד. הבטסי יש צורך בעבודות תשתית של כבישים, חשמל, קירור. היקף העבודות הללו מוערך בכ־50 מיליון דולר.

מיטהלת הפרויקט הבהירה כי האמריקאים יתקשרו לביצוע העבודה כולה עם קבלן ראשי ישראלי, אשר יפעיל מעמעמ קבלני משנה בהתאם לבחירתו (ישראלים או זרים) אך בכל מקרה לפחות 51% מעלות האגטנות המשנדרים יהו חייבים להיות מתוצרת ארה"ב.

רמט בונה שכונת קוטגים ביבנה

חברת הבנייה "רמט" החלה בימים אלה בהקמת שכונת קוטגים חדשה ביבנה. שכונת הקוטגים תכיל מבנים בגדלים שונים וחזל מקוטגים של 75 מ"ר ועד כאלה ששטחם יגיע לכ־115 מ"ר.

נודע כי מחירי הקוטגים יהיו החל מ־72 אלף דולר כאשר מחיר מפגיפי לכל קוטג' ייקבע לפי גודלו ולפי גודל הקרקע אשר עליה יבנה.

רמט הקימה בעבר בתי מגורים ביבנה וכהם דירות של 3־4 חדרים ד"ל חדרים ודירות גן, שנמכרו במחירים של כ־100 אלף דולר.

הקוטגים חדשים מתוכננים עם גגות רעפים ופיתות, חצרות הלגדים וכו'.

בתכנון הסופי יהיו בשכונה כ־100 יחידות מגורים קיקע.

אזורים בונה 240 דירות בחוף מדרום ליבמנדרים

חברת "אזורים" תקים בקרוב פרויקט של 240 דירות במסגרת לחוף הים באזור שמדרום למלון "מנדרין". הקרקע נרכשה מקבוצת משקיעים באמצעות חברת "סי אנד סאן הטלס", שהיא חברה בת של חברה שוויצרית. סי אנד סאן הטלס תקבל לפי פרטי העסקה 105 דירות מתן יהיו 10 שייכות לפרטי דתר, איש עסקים שהוא גם בעל חברת הזרה.

אפריקה ישראל ממשיכה לבנות בבעת סביון

חברת "אפריקה ישראל להשקעות" מקימה בבעת סביון בנין נוסף של 72 דירות לאחר שהשלימה באחרונה פרויקט במקום. בשנה האחרונה בנתה החברה באתר זה כ־250 דירות ומכרה כמעט את כולן.

מאז תחל בהקמת השכונה ובפיתוחה לפני כארבע שנים בנתה החברה במקום כ־1,100 דירות.

תיק ההזמנות של מליש – 1.5 מיליון דולר

התאוששות בשוק הבנייה והרחזמות והזמנות מוגברות של כיתות לימוד לקראת שנת הלימודים הקרובה, הביאו לרימה הזמנות גדול בהיקף 1.5 מיליון דולר למבנים ומוצרי בטון הטפעל מל"ם תל יצחק.

עירית חדרה הזמינה כיתות לימוד משופרות בשטח 800 מ"ר. בניית המבנים המרומים תמשך 60 יום והיקף העסקה כ־400 אלף שקל. גם הרשויות המקומיות במגזר העמק, הוד השרון ובת־ים הזמינו כיתות לימוד חדרי מלאכה.

מל"ם זכתה גם בשני מכרזים גדולים של חברת החשמל למוצרי בטון מזוין עבור תיגת הכח באשקלון. היקף ההזמנות נאמד בכחצי מיליון שקל חומר האספקה הוא ב־4 חודשים.

בנק הפועלים הישראליים בעולם

שערי מטבע חוץ ביום 17.7.87

המטבע	השינוי	בנקנוטים: לאומי מכירה	לאומי קניה	הפועלים מכירה	הפועלים קניה	דיסקונט מכירה	דיסקונט קניה	העברות והמתאות: לאומי מכירה	לאומי קניה	הפועלים מכירה	הפועלים קניה	דיסקונט מכירה	דיסקונט קניה	שער יציג
1 דולר ארה"ב	+0.0040	1.64	1.57	1.64	1.57	1.64	1.57	1.6220	1.6020	1.6205	1.6005	1.6232	1.6030	1.6115
1 מארק גרמני	-0.0032	0.89	0.85	0.89	0.85	0.89	0.85	0.8798	0.8690	0.8800	0.8691	0.8807	0.8697	0.8740
1 ליש"ט	-0.0098	2.68	2.55	2.67	2.55	2.65	2.54	2.6301	2.5976	2.6265	2.5941	2.6352	2.6024	2.6112
1 פרנק צרפתי	-0.0009	0.27	0.25	0.27	0.25	0.27	0.25	0.2644	0.2611	0.2639	0.2607	0.2641	0.2609	0.2624
100 ינים יפאניים	-0.0103	1.09	1.04	1.09	1.04	1.08	1.04	1.0706	1.0574	1.0700	1.0568	1.0713	1.0580	1.0633
1 גילדן הולנדי	-0.0033	0.79	0.75	0.79	0.75	0.79	0.76	0.7809	0.7713	0.7815	0.7719	0.7814	0.7717	0.7760
1 פרנק שוויצרי	-0.0047	1.07	1.02	1.07	1.02	1.07	1.02	1.0546	1.0416	1.0547	1.0417	1.0560	1.0429	1.0488
1 כתר שוודי	-0.0007	0.26	0.24	0.26	0.24	0.26	0.24	0.2525	0.2464	0.2521	0.2490	0.2525	0.2494	0.2508
1 כתר נורבגי	-0.0007	0.25	0.23	0.24	0.23	0.24	0.23	0.2405	0.2375	0.2405	0.2376	0.2410	0.2380	0.2392
1 כתר דני	-0.0039	0.24	0.22	0.24	0.22	0.23	0.22	0.2317	0.2289	0.2315	0.2286	0.2318	0.2289	0.2302
1 מארק פיני	-0.0010	0.37	0.35	0.37	0.35	0.37	0.35	0.3630	0.3585	0.3626	0.3581	0.3630	0.3585	0.3606
1 דולר קנדי	+0.0060	1.25	1.19	1.25	1.19	1.24	1.19	1.2279	1.2127	1.2277	1.2126	1.2287	1.2134	1.2214
1 דולר אוסטרלי	-0.0028	1.18	1.10	1.18	1.10	1.17	1.06	1.1528	1.1385	1.1497	1.1356	1.1537	1.1394	1.1446
1 דאנר דרא"פ	-0.0045	0.69	0.49	0.79	0.47	0.61	0.51	0.7876	0.7779	0.7855	0.7758	0.7875	0.7777	0.7810
10 פרנקים בלגיים	-0.0015	0.43	0.41	0.43	0.41	0.43	0.41	0.4226	0.4174	0.4240	0.4188	0.4243	0.4190	0.4215
10 שילינגים אוסטריים	-0.0046	1.27	1.21	1.27	1.21	1.26	1.21	1.2500	1.2346	1.2501	1.2347	1.2534	1.2378	1.2430
1000 לירות איטליות	-0.0047	1.26	1.18	1.25	1.18	1.24	1.17	1.2153	1.2003	1.2156	1.2006	1.2174	1.2022	1.2071
1 אל"ל (ECU)	-0.0059	—	—	—	—	—	—	1.8272	1.8047	1.8259	1.8034	—	—	1.8162
1 דינר ירדני	+0.0114	4.88	4.57	4.82	4.53	4.70	4.43	—	—	—	—	—	—	4.5928
10 לירות לבנוניות	+0.0003	0.11	0.08	0.10	0.09	—	—	—	—	—	—	—	—	0.0968
1 ליירה סורית	-0.0020	0.72	0.66	0.76	0.71	0.69	0.65	—	—	—	—	—	—	0.7816

"מיני־עוזי" ופיתוח ישראלי לאקדח "קולט" ייחשפו ב"סקיוריטי 87"

מאת דני גוב

פיתוחים ישראלים חדשים בתחום הנשק והבטחון ייחשפו בקרוב בתערוכת "סקיוריטי 87", שתתקיים בספטמבר בכפר המכבי.

בתערוכה, כך נודע, ייחשפו תת־מקלע "מיני עוזי", פיתוח ישראלי מקורי של אקדח דמוי "קולט", מכשירי ציתות והאזנה, גדרות בטחון, גלאי אש ועשן, מבנות אמת ואחרים.

התערוכה ישתתפו כ־50 מציגים מהמובילים בענף הבטחון והמיגון אשר יציגו מאות מוצרים פרי מו"פ של התעשייה הצבאית, כור־מערכות קשר והתראה, חברת חשמל, חברת השמירה, חברות חקירה פרטיות.

נודע, כי מתארגנות קבוצות של קניינים מחו"ל, המעוניינים ברכישת ידע ומוצרים שפותחו על בסיס הניסיון הישראלי.

חברי ועד מספנות ישראל נבלמים על ידי שוטר בנסיונם לפרוץ לחדר הישיבות של הוועדה המרכזת (צילום:אנדרה ברוטמן)

עובדי מספנות ישראל חזרו לעבודה חרף השגות על ההסכם

מאת סיפר „דבר" בחיפה

עובדי מספנות ישראל חזרו אתמול לעבודה לאחר חופשה בת שבועיים והודיעו כי למרות שיש להם השגות על הסכם העבודה החדש שהתמה בשבוע ההסתדרות תחת איום של קונס הנכסים לפרק את המספנה, אין הם מתכוונים בשלב זה לשבש את העבודה.

קבוצת עובדים יצאה בשעות הבוקר להפגין בחזית בניין הוועד הפועל של ההסתדרות נגד החלטתה של ההסתדרות לחתום על הסכם העבודה חרף התנגדותו של ועד העובדים. מנכ"ל המספנה, זאב אלמוג, חילק אתמול בבוקר איגרת לעובדים שבה הוא מציין את עיקרי חוזה העבודה החדש ומביע תקווה שחזרה העבודות שהומספנה מצפה להן, יאפשרו לה לעלות בחזרה על דרך המלך..

היום אחר הצהרים עומדת להיכנס לתיקונים במספנה האוניה צים גנואה, שהיא מאוניות המכולה הגדולות של חברת צים. ב־8 באוגוסט תבוא לתיקונים במספנה אוניה מכולה גדולות אחרות של צים צים נידרוק. ב־20 באוגוסט צפויות להיכנס למספנה לתיקונים האוניות הראשונות של הצי הששי.

מנכ"ל המספנה ציין אתמול כי מובטחת למספנה עבודה לפחות במשך השנה הקרובה.

עובדי המספנה קיימו אתמול בבוקר אסיפת הסברה שבה דיווחו נציגי הועד על השתלשלות העניינים עד לחתימת הסכם העבודה החדש. נציגי הועד הודיעו כי בכוונתם לתבוע סעיף נוסף לחוזה העבודה שיקביע כל עובד שיידצה לפרוש מהעבודה, יובטח לו תנאי פרישה שנקבעו ל־200 העובדים שפרשו בפברואר 1986.

● ח"כ דדי צוקר (ר"צ) הגיש בשבוע שעבר הצעת חוק שתחייב ילדים לתגור חצרות בטיחות בטוסב האחורי. לדבריו נפגעים כל שנה מאות ילדים בתאונות דרכים וחצות הדעת המקצועיות אומרות כי ניתן להסיק אסונות כאלה משמעותי

בכינוס ראשון של המטה הבין־מוסדי

קיסר מציין היעדים: הבראת ההתיישבות והחזרת מקומה כמרכז ערכי חברתי

„התפקידים והמשימות של המטה הבין־מוסדי לשיקום ההתיישבות, עליו החליטה הוועדה המרכזת, מתמקדים בשני יעדים מרכזיים: הבראת ההתיישבות העובדת והחזרת מקומה המרכזי של העובדה ההתיישבותית לסוגיה למערכת הערכית והחברתית של המדינה", אמר בשבוע שעבר מזכ"ל ההסתדרות ח"כ ישראל קיסר, בכינוס הראשון של המטה המשותף לשיקום ההתיישבות שנערך בבית הועד הפועל של ההסתדרות.

פתח והנחה את הדיון מזכ"ל התק"ם, אהרון ידלין, שפירט את הפעילויות האופרטיביות הראשונות: מאבק ליישום דו"ח רביד (בעניין המוסבים), הסדר חובות הקיבוצים ופריסתם וכן פיתוח וצמיחה בהתיישבות.

פסה, מראשי התק"ם וחבר הוועדה המרכזת, סיפן כי להסתדרות ולתנועה הקיבוצית וההתיישבותית חילוק דעות והשפות זרים עם נגיד בנק ישראל, הפרופ' מיכאל ברונו, המוכיח כי המדיניות הכלכלית אכן חשפה את המערכות שאינן יעילות ולכן הן נמצאות במשבר. פסה סופן (כניגוד לברונו) כי המדיניות הכלכלית היא שיצרה מציאות אנטי־ציונית אשר גרמה משברים במיגזרים היצוניים (ייצוא, תקלאות, תעשייה וכו') בשל הריבית הרצוצית הפוגעת במשק הרצוני.

בסיכום אושר הרכב המטה הבין־מוסדי: דניאל רוזוליו, גרשון וילן, נחום פסה, יעקב ישי, חיים הברפלד, מוניה ארמתי, חיים ליכסנברג, אפרים רוזן, גדליה גיל, שמחה אטין, חיים מולכו, יחזקן דניאל, חיים אורון, אהרון ידלין וישעיהו פרי.

מומחי הטכניון יבדקו השפעות סביבתיות של תחנת רדינג ג'

פרופ' ארטור שטוסר מהפקולטה למכונות בטכניון, ד"ר יעקב ממן מהמחלקה להנדסה סביבתית וד"ר גיזרא רוזנטאוז מהפקולטה להנדסה אזרחית, הומלצו כצוות מומחים לבדיקת ההשפעות הסביבתיות האפשריות של הקמת טורבינה ברדינג ג'.

במארס השנה נערך דיון בלשכת שר האנרגיה בהשתתפות ראש עיריית תל־אביב ומנכ"ל חברת החשמל ונקבע כי שאלת הקמתה של הטורבינה ברדינג ג' תיבדק על ידי מומחים בלתי תלויים בכל הנוגע להשפעות סביבתיות אפשריות. חברת החשמל העבירה בימים אלה לשלמה להט את שמות המומחים המומלצים ועתה מצפים לתגובת העיריה בנושא זה.

טורבינות גז, אשר בניגוד לשמן פועלות באמצעות סולר, מופעלות בעשרה אתרים בארץ והן בעלות ממדים דומים למבנה של בית חד־קומתי.

נחקרים חשדות לעבירות על חוק ההגבלים העסקיים על ידי חברות הדלק

מאת דני גרב, סופר „דבר"

הממונה על ההגבלים העסקיים במשרד התעשיה והמסחר, דאב גלמור, פתח בחקירה נגד שלוש חברות הדלק פז, דלק וסונול בחשד כי הן מתאמות ביניהן חלוקת שוקים או לקחות בניגוד לחוק ההגבלים העסקיים.

החקירה נעשית בתאום עם משרד האנרגיה. סופר „דבר" מציין כי פעולה זו נגקטת בעקבות דרישת משרד האנרגיה הנאבק מזה כמה חדשים עם חברות הדלק המתנגדות לרפורמה במשק הדלק שמבקש להנהיג השר משה שחל.

על פי החשד ממשיכות חברות הדלק לתאם ביניהן חלוקת מכסות, שוקים ולקוחות, למרות שהדבר אסור על פי החוק.

בינואר השנה ביטל משרד האנרגיה את הצו שקבע מכסות בין חברות הדלק. צו זה קבע חלוקה ברורה בין החברות באשר לשיווק דלק לסוגיו ומוצריה. אולם על פי החשד המשיכו חברות הדלק בתיאום הנזכר ביניהן.

חלפנים נוכלים מפילים בפח צרכני דולרים בחיפה

מאת אריאלה ראובני, סופרת „דבר"

מעשי מרמה בחיקף של אלפי דולרים ליום מתבצעות באזורנה בשוק השחור לדולרים באיזור רחוב הבנקים בחיפה. המשטרה הגבירה את פעולותיה נגד החלפנים בשוק השחור לדולרים, במיוחד באיזור זה.

נוכח הביקוש הגובר לדולרים בשוק השחור, עקב השמועות על פיחות חנטיעות לחו"ל התארגנה בחיפה קבוצת חלפנים בשוק השחור, העוסקת במעשי מרמה ומפילה בפח מאות תושבים תמימים, החוששים להתלונן במשטרה שמא יפתחו נגדם תיקים על עסקאות חליפין לא חוקיות במטבע חוץ.

מעשי המרמה, שכמותם מקובלים בכמה ארצות באירופה ובעיקר במזרחה, מתבצעים מול עיניהם של הלקוחות תוך כדי המרת־הכסף הישראלי בכסף זר וספרתו. חלק מהשטרות של מטבע חוץ נמנים כשהם מקופלים. במקרים אחרים ממירים הכסף הקסן מהסכום הנקוב וכאשר מתלונן על כך לקוח, מעמיד החלפן פנים כי הוא עומד להשלים את הסכום, נוטל את חבילת הכסף מידי הלקוח ומחליף אותה בזריזות בחבילה אחרת שבה עשרות שטרות אשר ערכם נמוך בהרבה מערך השטרות שלהם היה זכאי הלקוח. את דבר המידמה מגלה הלקוח בדרך כלל בביתו.

במקרים נוספים מפילים החלפנים את חבילת הכסף על הרצפה ותוך כדי הרטרה הם מחליפים אותה באותת שערכה נמוך. חבריהם למעשי המרמה יוצרים בדרך כלל במקום בהלת שוא בהכריזם על ביקור פתע של המשטרה כדי לאפשר למילם להסתלק מהמקום. לקוחות שרומו חזרו למקום כדי לקבל את כספם חזרה ונרתמו לגלות כי נפלו קרבן למשרכת רמיה משומנת היטב. מסתבר כי החלפנים נוהגים להסתלק מהמקום לכמה ימי „צינון", אחרים משנים את חזותם בהחלפת כובעים, שינויים בתחבות, גילוח זקנים או שפמים ועוד.

באורה לא רשמי נמסר מהמשטרה כי מומלץ ללקוחות שנפלו קורבן למעשי מרמה להתלונן במשטרה.

עיריית תל אביב, המאמצת את חיל השריון, ארחה אתמול חיילים ומפקדים של החיל ליום בילוי בעיר. ביו השאר הם הוזמנו לארוחת צהריים במלון קרלטון, כאן משוחחים עימם שלמה להט וקציו שריון ראשי (צילום:משה לשם־ישראל סאן)

לואיס רוצה להשקיע מיליוני דולר בפרוייקטים במצפה רמון

מאת דני גרב,
מחברי הלכלי של „דבר"

איש העסקים דיזוזיך לואיס, המחזיק כשליש מתעשיית התירדות באילת, מבקש להעניק תנופת פיתוח משמעותית למצפה רמון. לסופר „דבר" נודע, כי לואיס מקיים באחרונה מגעים עם הרשויות השונות על השקעות בהיקף של מיליוני דולרים בפרוייקטים שונים של תיירות בעיירה.

בין השאר הוא מציע השקעה של מיליון דולר במשך חמש שנים בשמורת הסבע שמורת רמון. פרוייקט אחר הוא הקמת פארק נופש שיכלול גן פרחים, גן פסלים, מתקני ספורט ואגם מלאכותי, בהשקעה של 10 מיליון דולר.

לואיס מציע גם הקמת מלון, שתקציב הפרסום וקידום המכירות שלו יסתכם ב־2 מיליון דולר ל־10 שנים. עוד הוא מציע הארכת מסלולי שדה התעופה במקום כדי שמטוסים מסוג „ראש ל" של „אל על" יוכלו לנוחת בו. לצורך מימוש הפרוייקטים הללו מציע לואיס הקמת חברה לפיתוח שתספל בכל האמור לעיל.

ל„דבר" נודע, כי ככל הנראה יועלו הצעות בוועדת השרים לכלכלה בקרוב. לואיס קיים באחרונה פגישה עם שר הכלכלה, גד יעקבי, בנושא השקעות שונות בעיקר בפרוייקטים של תיירות. בפגישה ניסה יעקבי לעניין אותו בפיתוח אתרי תיירות גם בחיפה, בקריית ים, בנהריה ובמקומות אחרים.

לואיס גילה עניין תכונות לבחון את הנכרים על ידי צוות מקצועי, אך הועלה את הבעיה המרכזית של ישראל, בתחום ההשקעות והיא שתתעשיה הגדולה ביותר בה היא „לוביסט" וכי בגלל הביזרוקטיה מתקשים משקיעים לקדם פרוייקטים.

כור יופי של תעשיה

אנו ב„כור" מאמינים בשילוב שבין תעשייה מתקדמת, המייצרת לביטוס הכלכלה ולריחוחת עוביה, לבין ישראל יפה ומשגשגת.

חתני כוכבי היופי 1987:

ענף מחבת ופלדה
★ הבנים - מוצרי צנרת
★ מפעלי פלדה מאוחדים - קרית גת
★ סימה - קרית שמונה
★ חישולי כרמל
★ תרושת תומרי נפץ
★ מ.ט.ל.מ. - מכניקה כרמיאל
★ טולתם
★ שיחזוי פלדות - איסכר

ענף האלקטרוניקה
★ אל־אופ - תעשיות אלקטראופטיות
★ אלישרא - מערכות אלקטרוניות
★ טלרד לוד - תעשיות טלקומוניקציה ואלקטרוניקה
★ טלרד מעלות
★ טלכר
★ תריאן מעגלים מודפסים
★ תריאן - הטיבת הקשר

ענף הבימיה
★ מכתשים מפעלים כימיים - רמת חובב

ענף גומי ופלסטיק
★ ת.ג.ל. - עכו
★ ת.ג.ל. - גמיד - נתניה

ענף מוצרי צריכה
★ חורסה
★ כור מפעלי קרמיקה - בדבר
★ כור מפעלי קרמיקה - נעמן
★ פריציה - מפעלי זכוכית

ענף המזון
★ ורד הגליל - תעשייה שוקולד וממתקים
★ יפו מור
★ שפע תעשיות פרמאין - ערד
★ תוצרת מזון ישראלית
★ גולדפרוסט
★ טחנת קמח באר־שבע
★ מטע
★ הלן קרטיס

ועדת מומחים תמליץ על דמות ביהמ"ש בישראל

מאת מרכה ציטרק,
כתבת „דבר" בירושלים

בפגישה שנערכה בשבוע שעבר בלכשתו של נשיא בית המשפט העליון השופט מאיר שמגר עם שר המשפטים, אברהם שריר, הגישו אגודת האינג'ינרים האדריכלים, האדריכל אברהם יסקי, החולל כי תמונה ועדת מומחים הכוללת שופטים, עורכי־דין, ארכיטקטים ואנשי־רוח לבחינת השאלה מה צריכה להיות הדמות של בית המשפט בישראל.

הועדה תגבש הצעות לגבי צורתו החיצונית של בית המשפט, מבנהו, עיצובו הפנימי, וכן המלים והדגשים השונים אשר יאפיינו את בית המשפט. הצעות יוגשו לשופט שמגר ולשר המשפטים.

רבין נפגש עם אישאווה בת"א

מאת דני צרקני,
סופר „דבר" בהדום

שר הביטחון יצחק רבין נפגש בשבוע שעבר בלשכתו בקייה בתל־אביב עם ראש עיריית עזה לשעבר ראשד אישאווה.

בפגישה נכחו מתאם הפעולות בשטחים שמואל גורן וראש המינהל האזרחי ברצועה תא"ל שייקה ארז. נמסר, כי בשיחה נידונו נושאים הקשורים לרצועה. לזכור, מסר שלשום תא"ל ארז לשעזה רשיון ראשון להוצאת עתון יומי ערבי שייצא לאור בשטחים.

המסה המדיני של המתיישבים הישראלים ברצועה פירסם אתמול הפגישה מתאם רבין. מהאתם הדגישים - הנמנים ישבים מפני הפשלטה, המתרחה, בתחומי הבישוון ההנהגה ברצועה סתמה מתנגדים עם שאחה. הם דואגים בכך הכסף ישיר לעצירת התיישבות הישראלית ופיתוחה ברצועה. כדי למנוע את מה שהם מגדירים כמתח, הם קוראים לראש הממשלה להודיע לאלתר על הקמת שני הישובים „פאתי שדה" ברדום הרצועה ו„דגיות" בצפונה.

כן, הודיעו כי לאחר דיון כללי הם מציעים שהחברה לפיתוח חוף עזה, ועיריית עזה (שכיום מנוהלת בידי הממשל) יקימו בשותפות את הנמל בדרומה של העיר.

מאות אסירים בטחוניים ישוחררו עקב צפיפות

מאת נתן רשף,
סופר „דבר" לענייני משפטה

שיחות בתי הסוהר ישחרר מבתי הסוהר הבטחוניים מאות אסירים מפאת הצפיפות הגדולה בבתי הכלא, כך אמר שר המשטרה חיים סדלב.

בציב שיחות בתי הסוהר, מנחם דדו מיימון, התבטא השמוע, כי שיחות בתי הסוהר מתכוון לעשות מחוזה לשחרורם של אסירים בטחוניים וכבר הוקמו ועדות לבדיקת עניים של האסירים, בדי להשתתף כדבר שחרורם עם ועדות הסוהר.

שר המשטרה אמר עוד, כי שטה האסירים שנמלטו מכלא עזה ענבן כבר, כפי הראוי, את הגבול לבנון הם אינם מצאים בשטח הרצועה.

מקורות תזמין יחידת שאיבה רביעית למוביל

מאת דוד מרשיב,
סופר „דבר" לענייני חקלאות

חברת מקורות תזמין בשבועות הקרובים יחידת שאיבה רביעית למוביל הארצי מחברה. שנרכשת בהספקה של 15 מיליון דולר. זאת, לאחר שנציג האוצר הודיע בישיבת מועצת המנהלים של מקורות, כי הסיר את התנגדותו להזמנה זו. ומחלקה הפרמלית בדבר רכישת יחידת שאיבה חדשה זו צריכה להתקבל בישיבה הקרובה של מועצת המנהלים של החברה אליה הוזמן גם שר החקלאות אריק נובשקן אשר בכוחותו צריך לאשר רכישה זו.

בעבר אישרו ארבעה שרי חקלאות רכישת יחידת שאיבה נוספת למוביל, אולם משרד האוצר התנגד וסירב להקציב את הסכום הדרוש. תנאי ותשלום לרכישת יחידת שאיבה זו מתפרסים על פני עשר שנים.

ותוקעת יחידה זו מיועדת למנוע תקלות בשאיבת המים מהכנרת למשקה של קלקול באחת משלוש היחידות הקיימות. עד הנפלתה של היחידה החדשה יעבוד שלוש שנים.

בצער רב אנו מודיעים על פטירתו של חברנו

יצחק משולם ז"ל

מיקודי ההסתדרות בירושלים
מזכיר הגמלאים היציבים ב„סולל בונה" ו„חרות" בירושלים
יו"ר הועד הארצי של הגמלאים היציבים
ב„סולל בונה" ו„חרות"

תנחומים לבני המשפחה ולחברים הגמלאים היציבים בירושלים

הועד הארצי של הגמלאים היציבים ב„סולל בונה" ו„חרות"

בית סולל־בונה
אבל
על מותו של

יצחק משולם ז"ל

ממייסדי החברה ומותיקי עובדיה
לשעבר חבר מזכירותה המנהלים
משך שנים רבות.

ומביע תנחומים למשפחה האבלה

אנו מודיעים בצער על פטירתה של חברתנו

לאה פלד (ליפין) ז"ל

ומשתתפים בצער המשפחה

הובאה למנוחת בבית העלמין בכפר ויתקין ביום ראשון כ"ב תמוז תשמ"ז 19.7.87.
יושבים שבעה בבית זוהר פלד, שדרות ויצמן 94 נתניה.

כפר ויתקין

נהג ו
רן מרגב
לחיל ו

ההסתדרות הכללית של העובדים בארי – הועד הפועל
המרכז לתרבות ולחינוך חברת העובדים
המחלקה להשכלה גבוהה

טכס חלוקת מילגות

למחקרים בנושאי „חברת העובדים",
מטעם הקרנות המשותפות – חברת העובדים

ייערך היום יום ב' 20.7.87 בשעה 16.00 ב„מכון לבוף" רח' נהרדעא 3 (ליד ביה"ס לפעילי ההסתדרות)

בהשתתפות
שמעון אביזמר – מנחה
דני רוזוליו – מזכיר תנועת העובדים
פרופ' **אניטה שפירא** – אוניברסיטת תל־אביב
אבשלום אפטר – נציג הקרנות

הצבור מוזמן

בצער וביגון רב אנו מודיעים על פטירת יקירתנו

אסתר מרגולין ז"ל

אלמנת שמואל מרגולין ז"ל
לשעבר מנכ"ל סולל בונה וכור

ההלויה תתקיים ביום שני, כ"ג בתמוז תשמ"ן, 20.7.87 בשעה 11 לפנה"צ בבית העלמין הישן בחוף הכרמל, השער הראשי. אוטובוס יצא בשעה 10.15 מרח' הרקפות 1, ליד בית יזלם ויתעכב בשעה 10.30 ליד בית סולל בונה.

המשפחה המתאבלת

בצער רב אנו מודיעים על פטירתה
של יקירתנו

ליזה וידנפלד
ז"ל

ההלוויה התקיימה אתמול יום ראשון,
כ"ב תמוז תשמ"ז 19.7.87
בבית העלמין בחולון.

המשפחה המתאבלת

התיישבות — הסתדרות במאבק

לכל מזכירי ומרכזי המשק
בקיבוצי התק"ם,
בקיבוץ הארצי
ובתנועות המושבים.

כנס חירום לשיחרור ההתיישבות מעול הריבית

דברים:
★ מזכירי תנועות ההתיישבות
★ נציגי ההסתדרות

יתקיים ביום רביעי 22.7.87, בשעה 09.30 בבוקר, ב„אולם הרצפלד" בבית המרכז החקלאי, שדרות שאול 8, תל־אביב.

בדבר פרטים:
■ **בתק"ם** – יוסקה יהלום ויהודה ולדמן – טל' 210774
■ **בתנועות המושבים** – נחמיה גנות – טל' 260863
■ **בקיבוץ הארצי** – בני גל – טל' 435323

נא לדייק.

מטה המאבק

עירית רמת־גן

משתתפת בצערה העמוק של
משפחת קירמאייר
על פטירתו של

צבי ז"ל

מעובדיה הבכירים של עירית רמת־גן,
מנכ"ל הפארק הלאומי רמת־גן
מנכ"ל המרכז הזואולוגי ת"א

אורי עמית, ראש העיר

דבר היום

אפלייה חסרת תועלת

כאשר הודיע מנסחי הצהרת העצמאות של ארצות־הברית כי „כל בני־האדם נולדו שווים" לא התכוונו באמת לבני שני המינים וכל הגזעים, אלא לזכרים לבנים. רק 87 שנה אחר־כך צורפו השחורים רשמית לקהל בני־החורין למעשה, נמשכה אפליית נשים ומיעוטים אתניים עוד עשרות שנים, ופה ושם עד עצם היום הזה. אבל האדון האמריקאי מוגן בחוקה ובמסורת פוליטית הבחלת במדיניות רשמית של אפליה המניעה עליה בהסתייגות ואף בעגישה. כאשר נתקלים אזרחים אמריקאים באפליה חיצונית, הם נזעקים ומזעיקים את שלטונותיהם לספק להם הגנה – גם אם מהצד השני עומדת ידידותה הרשמית והמתיימרת לשחרון של ארה"ב, ישראל.

לכן אין לזנק בהתפרמרות דיבונית על ה„סטייט דיפרטמנט", המאיים בפירסום „המלצה לנוסעים" להביא בחשבון כי אמריקאים שעדם שחור או שחריתם פלשתינאים צפויים להתרדות בהגיעם ארצה. מותר להניח כי תלונות של יהודים אמריקאים על אפלייה רשמית, קבועה ומכוונת בכמליהתעופה של מדינות ערביות או קומוניסטיות, היו מביאות תוצאה רצמה.

לישראל בעיות בסחניות המשתרדות בה נצרה מיידיות. כל מאזין יודע שאם המשפט הראשון בחדשות הרדיו מספר על פיגוע באזור עירוני, יספר השני על בני־מיעוטים שנעצרו לחקירה, לדבר בעשרותיהם. יש גם צורות נוספות של אפלייה ושל החשדה. מציאות זו צריך לשנות, גם אם ביניתיים מתמהמה הסדרד של סכסוך ישראל־ערב, אך קודם לכל הכרח לשנות את הסגנון והגימה הנלווים למקצת האמצעים שנבקטים כנגד חשודים לפי מראם ושפתם. כדאי גם לזכור שאידגתי־ההבלה מתוחכמים דיים להסות את שליחיהם, כך שלעתים יוצאו לא בבו ניזאר הינראוזי, אלא דווקא כמו נערה ארדית הדה. לא כל מי שרומה להינראוזי מחבל, כפי שלא כל בעל חוות אירופית ופי תתם. גם היחס ל„בשים העבריים" טעון תיקון בבריצוע ומדיניות עצמה סבירה, בוחאי במדינה שבין נקלטה יוצאי אתיופיה ושומרי־עוד אחרים, לא כולם כשרים למחדרין. מוטב לראות בהתעדת ה„סטייט דיפרטמנט" הגיגה מועילה של תשומת־לב לבעיית־אמת.

מפנקס הזמן / יואב

נזם־זהב בְּאַף קַרְנפים

הקולות הבוקעים מתוך חמת־הלילים הגבוהה של חברי הכנסת קופמן ושחטפי בחורת הכספים נשמעים – על רקע מישודי הקמה, שדות הנטפסת ובוסתני הפרי של מושבי העובדים והקיבוצים שבחלוקה – כשריקות הילל. נוף־ילדותה הישראלי, נוף האדם העובד אדמתו, ואפילו הנוף הפוליטי הדלוח של ישראל, לא יהיו אף עברית פתיקה, מבישה, כהאת.

חדשים ארוכים שוטבים הסקנדל הקרנגי של חלק מבית־המחוקקים הישראלי את רמם של הקלאים קשי־יום בבקעת הירדן, בטלן ובכל מקום שמצוקת הכסף – שנבראה, במידה רבה, על ידי מדיניות מעוותה של שלטון – הגליה את מצוקת הישרדה האמיתית של רבים.

הבודה פוטרה ז – ואין כיתוי אחר לתרגיל הנבזי הזה שהיה ציבים בשעה שחברים אמרים בדיני־נפשות ממש – כמו מבנית מעצם ההתעללות הזאת, ובייחוד: מן הכוח הנתון בידיהם לחולל, וכיוון שחברים אמרים בדיבה משקית הבחתית מגולית של הבעת־הבודה, ויצירה זו הקדרא הנתונה עתה במצוקה – אתה מבחין אצל בחרים אלה יותר מקודשב של שמחה לאיד.

■

איננו יודעים מה בדיוק הוטא שחטאו הקלאים אלה ושהביאם לשקיעה מסוכנה כזו בחבתה. איננו יודעים מה חלקם של ארגוני־הקניות במפולת זו ומה עולה־לחבתה הבחיישבות השיתופית האשמים הפיבנסיים מאסכולת אריזוד ומשיכיו. אך אנו מבינים כי כל יום של השהיה מעביק את הדיר־הוזב של עובדי־אדמה אלה במיליון נוסף ומעמיק את המצולות שאליהן רחפים כמה גמדי־עסקנים של הבנסת עשרים ושבעה אלף משפחות של אכרים עברים.

איננו יודעים מה וטא וטאו מתישבים אלה ביישובי העימות – בין אם הם מעוטתים עם אריב, כין אם העימות הוא עם השממה – אבל אנו יודעים כי הם מלה הארץ הזו, כפשוטו. אנו יודעים כי לחמה של ישראל מעמלם בא. הם, ודווא הפנים ומיובלי הכפיים, הם ששינו פני האדמה הצחיחה הזאת ופני העם שהיו, מבחינה זאת, צחיחים לא פחות. הם – והתנועה שליכדה אותם ועודדה אותם ועיצבה אותם בעמקים, בלכיש, בגולן: האליעזריפולים, הזרצפלדים, האשכולים, האליאבים: הם ששינו את פני העם היהודי. כל אשר מודיק בארץ הזו – מכוחם מודיק. הם שבראו את „הזמן הדוקי", שהוא פאדה של ישראל, ושום „זמן צוהב" לא בנקל יזכל לו.

■

מה, איפוא, מקור הגימה המרושעת הזו הבוקעת מחלילי־הדמה של התזמורת הדתבבת הזאת הקרויה „ליכוד"?

המקור הזה: נקמת הכוש.

אין לך רגש מחלחל יותר, מתסיס יותר – אך מעל לכל, מעוה יותר – מ„נקם הדדים של הכושל כמי שוינק עימו יחד למידדן, אך בחר לו מסלול משלו – והצליח ממנו. אין לך דבר מעוה יותר מן התעלולים שיכולה להצמיח ההזדמנות שניתנה לכושל להגשים מאווי־נקם ודחומים אלה. מי שחש עצמו פתאום – על פי „תיקו" של קלפי – מלך הארץ, לא יהסס כהוא־זה להתפיל, כלכלית חברתית, את מלת הארץ האמתי.

הם יתנכלו בכל מרי כשלונם למפעל הבריאות המסועף של הפועלים, כי נכשלו כשלון חרוץ, בקוצר הדמיון ובשלומיאליות, בקיום מפעל־נפל משלהם: הם יתנכלו – גם יבוזו בליבם – למפעלי חינוך ותרבות של ישראל, כי בעליבותם הרוחנית לא הצליחו לדרוך אפילו עקב אחד, תרבותי או כידודי, בעיקב". שלהם: הם מתנכלים ביחדות בושלים, אל התישבות השיתופית המוריקה, כי בכל שנות חייהם עסקו בשתילת אילני־סרק של סיסמאות ומעט מאד בעצים נושאי פרי. הפסוק „עובר אדמתו ישבע לחם" איננו הפסוק היחיד מספר־הספרים שלא נקלט כלל בתודעתם האנושית התבבדית.

כי הם מסוגלים – בקוצרות לאנו – לבנות כל מגדלי המלל הרוחב שבעולם, אך מעולם לא בנו ארמון.

■

מכאן חוסר־הבושה והעמידה על דעת דעים – שבזכותם אנו מוציאים לחמנו מן הארץ, חוטמה של קרנפים אלה אינו מסוגל כלל לשאת את נזם־הזהב האמתי שבו עיטרה ההתישבות העובדת השיתופית – כן, השיתופית – את הדקנה הדברתי הבלבלי של ישראל.

ואף על פי כן לא להפקיר שום דבר. ובוודאי לא את דרת האדמה. להיאבק בדוחב הזה כמצוות ודאגה לעתיד ישראל ועמה, בשום פנים לא לנטוש ולא להפקיר עשבה – שעדיין היא מדיקה ופדחת – למאכל הדישים.

אסור לעשות זאת מטעמים של הגנת הטבע. אסור שבעתיים לעשות זאת מטעמים של הגנת האדם הזה על אדמתו – האדם הארצי.

הגיהינום מאחריו

מאת אוריאל בן־עמי

יולי אדלשטיין הגיע מברה"מ והוא ישראלי לכל דבר. המאבק למען מסורבי העלייה יימשך. משפחת אדלשטיין לא מאמינה בדיפלומטיה שקטה. הרוסים ירצו לגמור עניין בשקט רק אחרי הרעש. יולי וטניה מדברים מתוך נסיון

האסירים הפליליים במחנה וידרינו שבמזרח סיביר התקשו להבין את האסיר יולי אדלשטיין. „איך אתה מסוגל לשבת כאן כשלא עשית כלום?" אדלשטיין הסביר להם: „אתם יושבים על לא כלום. לא אני. אתם יושבים על גניבת שלושה רובלים. זה שטויות. אני יודע למה אני נמצא כאן: אני רוצה לעלות לישראל".

קצין רוסי, ממפקדי הכלא, הציע לו יום אחד הצעה ידידותית: „למה לך כל הצרות האלה, אולי תחשוב על תרטה? אם אתה חושב על זה ברצינות, אני מיד מסדר לך ראיון בטלוויזיה, אתה מודה בכל ועוד באותו יום אתה שותה קפה עם אשתך בבית."

„יכולתי להודות בכל, כבר ביום השני שהייתי כאן", ענה אדלשטיין לקצין הרוסי, „אבל שאלה אם אשתי היתה מוכנה לשתות אתי קפה אחרי זה. ואת לא הדרך שלי". ופתאום, כשהוא מספר לי את הסיפור הזה עכשיו בירושלים, הוא מחזיק ידיים עם אשתו טניה ומזכיר שהיא זאת שסבלה באמת כשהוא היה בכלא. לפעמים נרמה לו שהוא נמצא בכלל בטרם. הוא מפחד בכל רגע שהאזרות ידלקו והוא ימצא עצמו שם בחזרה.

העברית שלו מדהימה. מדי פעם הוא אומר „מי שחושב אחרת – זב"שו": הישראלים הרבים שחיבקו אותו הביטו בו כבפלא טבע. הסלנג הישראלי שלו הסם אותם. הם ניגשו אליו בארטיות של „עברית לעם". מרי שיצ'יק אצל אדלשטיין דיבר ישראלית עכשווית, במעברבת. הנשיא לאדלשטיין הומור דק וריאליזם קשה לעיכול. ואף־על־פי שהוא כחוש עדיין, לבוש ג'ינס כחולים, נעלי התעמלות לבנות וטי־שרט, הוא אינו שייך לשום מקום אחר. למעשה, רק הכיפה השחורה והגדולה שלראשו וההיגוי הרוסי הקליל, נוטלים ממנו את הצבריות המושלמת.

הוא בן 29, בן למשפחה שהתרוקנה מהיהדות. נמייתו לשפת קרבה אותו גם לעברית ולאחר שרכש במהירות את השליטה בשפה, נתפס גם ליהדות ולציונות. הוחל ללמוד תורה ונעשה מורה לעברית. ב־78 ביקש לראשונה לעלות לישראל וסורב. זו היתה ראשית הסתבכותו עם המשטר הסובייטי. בתחילת 83 גורש מהאוניברסיטה בשל הודאת העברית. הוא הפך מובטל ונרדף ועסק בעבודות מזדמנות, בין היתר בניקיון רחובות. גם טניה, מהנרדפות מתוכות, לא זכתה במקום עבודה.

ב־24 באוגוסט 1984 פרצו אלמונים לביתו, דקות אחדות לפני כניסת השבת. שברו את דלת הכניסה לבית, הרסו בכחו את יולי וטניה ונופפו מולם בגז חיפוש. הם שהו בדירה כמה שעות, אספו ספרים ועתונים בעברית ובהם כתבי קודש וסידורי תפילה ועזבו את הדירה לא לפני שהחרימו גם קפסת בשמים וסכין להרחה. ב־4 בספטמבר נעצר יולי אדלשטיין באשמת החזקת סמים. טניה התלוננה במכתב לתובע הכללי של ברה"מ כי הסם הושתל בדירתם בכוונה להביא למאסרו של יולי. התובע השיב כי

הסם נמצא במהלך החיפוש על גופו של יולי.

המשפט החל ב־19 בספטמבר. יולי אדלשטיין הכחיש את כל האשמות נגדו והודיע לבית־המשפט: „אני מאמין כי אלוהי ועמי יעזרו לי בדרך הארוכה שנגזר עלי ללכת לפני שאגיע למולדתי." בתוך ארבע שעות נגזר דינו. הוא נשלח לשלוש שנים למחנה וידרינו על גבול מונגוליה ונעשה שם קורבן למכות מידי האסירים הפליליים, אשר מגעו בעדו מלהיכנס לצדיף המגודר בתום יום העבודה.

ב־1 בדצמבר 85' הוחרמו ממנו התפילין והסידור. במתאה הכריז אדלשטיין על שביתת רעב. ביזמה העשירי הוטל לצינוק ללא בגדיו החמים. מפקד מחנה הכפיה הודיע לו כי יוסיף לספוג מכות עד שיצא ממנו הדיבוק הדתי שלו. באותה תקופה הנפיק משרד הפנים בישראל תעודת אזרחות על־שם יולי אדלשטיין. הוא לא ידע על כך.

טניה ובתם יוליה נאלצו לעזוב את דירתם לאחר שנאסר. החיפושים והחסרדות בבית נמשכו גם לאחר מאסרו של יולי. וטניה הפקידה את בתם אצל הוריה. היא עצמה החלה לנדוד מבית ידידים אחד לאחר. בדירות קסנות ודחוסות שקלטו אותה כמעשה מובן מאליו. אצל משפחת נטשה חסינה המסורבת עליה מזה שתים־עשרה שנים, התגוררה טניה כחצי שנה. אחר־כך נלקחה „כמו הפץ לא זד" למשפחת נקרסוב, שעלתה לארץ לפני כשנה. בביתם שבתה רעב ארבעים יום בהזדהות עם יולי, שמצבו הלך והחמיר בכלא. לאחר מכן עברה לבית משפחת כשורזבסקי, הממתינה כבר 17 שנה לעלייתה.

היא נדדה עוד לג'ניה ורוזה פינקלברג ולמרק ונטשה דרצ'נסקי שעלו בינתיים ארצה. כל אלה עזבו הכל למען אדלשטיין, התרוצצו והגישו בקשות במשרדים. כשביקרה טניה את יולי בכלאו לקראת פסח 85, ראתה את סימני המכות בכל גופו. בביקורה אף הובר לה שכל מכתביה אליו הוחרמו.

שוב פנתה לתובע הכללי ולוועד המרכזי של המפלגה הקומוניסטית ודרשה מהם להפסיק את הרדיפות הפיסיות נגדו ולהעבירו למקום אחר שבו לא יתעמרו בו. הפניות לא הותירו כל רושם. באפריל 86 נפצע יולי קשה באגן הירכיים כשנפל מכבש. פציעתו גרמה לסיבוך בדרכי השתן והוא החזיק במצב זה במשך כשבועיים נוספים בצריף החולים של המחנה. רק בתום תקופה זו הועבר לבית־החולים לאסירים באולדאוה, ושוב לבית־החולים לאסירים בנובוסיבירסק. מצבו היה קשה ביותר והוא טולטל לשם ברכבות בעוד מצבו מידרדר עד כדי סכנה לחייו.

באותו זמן החליט הישוב הקהילתי אלון־שבות לאמץ את משפחת אדלשטיין. התושבים גרתמו למענם, הפעילו גורמים בכל העולם במטרה לחלצו. ניסו לחזק את רוחו במכתבים ששלחו לכלא. מרק דרצ'נסקי, ידידו שעלה לארץ, פעל למענו במדינות רבות. סגן נשיא ארה"ב ג'ורג' בוש ביקר בדירת דרצ'נסקי שבמרכז הקליטה במבשרת ציון והבטיח לסייע. שר החוץ האמריקאי ג'ורג' שולץ הסב עם טניה ומסורבי עלייה נוספים לסדר פסח האחרון במוסקווה. גם הוא סייע רבות לשחרור אדלשטיין.

לאחר שנתיים ושמונה חודשים, שוחרר יולי מהכלא ועתה הגיע עם טניה ויוליה לארץ. טניה בטוחה שנעשה להם נס שיולי יצא משם חי. בליל הגיעו נערכה לו קבלת־פנים ברחבת הכותל בירושלים. ראש המועצה האזורית גוש־עציון שילה גל העניק לו אזרחות־כבוד ופנה מעל הבמה אל השר

(המשך בעמ' 8)

עשינו עסק / דדור שרביט

הדרך חזרה קשה יותר

בעתיד הלא רחוק תתבקש חברת העובדים על־ידי הממשל לרכוש מחדש את המניות שמכרה, אם רצונה להבטיח שליטתה בבנק הפועלים

מניות בנק הפועלים משמשות כמקור מימון להסדרי ההבראה ב„טולל בונה". שר האוצר משה נסים וגגיד בנק ישראל מיכאל ברונו אישרו לחברת העובדים מכירת חלק נוסף ממניות הבנק הנמצאות ברשותה, בשווי של 25 מיליון דולר, כדי לממן את הסדר פרישת 1,500 העובדים הנוספים מ„טולל בונה". בכך יסתכם ערכן של המניות שנמכרו בכ־70 מיליון דולר.

עוד בסוף 1986, הופנו 48 מיליון דולר ממאגר מניות בנק הפועלים שבידי חברת העובדים להגדלת הון המניות של „טולל בונה", זאת באמצעות קרנות הפנסיה ההסתדרותיות, שילוב הקרנות בהסדר הופעל כשלב ביניים, עד להעברת המניות לידי החברה הממשלתית „נכסים". בחברה זו מרוכזות כל המניות הפדויות שברשות הממשלה.

בשבוע שעבר קבל שר האוצר, כפני ועדת העורכים של העיתונים היומיים, על כך שהוא נאלץ לממן תוספות־שכר במגזרים חוץ־תקציביים. כדוגמא לכך הביא את הסכמת האוצר לפריון מניות בנק הפועלים שבידי חברת העובדים ולהזרמת תמורתן ל„טולל בונה". נסים בלבל בין הפריון הנוכחי, המיועד למימון פרישת עובדים, לבין הפריון בסיבוב הקודם שיועד בחלקו גם למימון תוספות־שכר על־פי פסיקת הבר־פלד. אך יש נקודה חשובה יותר: השר התעלם מההזדמנות הציבורית והתקציבית שנקרתה בדרכו להתחיל ולספל במאגרי המניות לפני אוקטובר 88. באוקטובר השנה עומדות לפדיון מניות ב־1.2 מיליארד דולר, ובאוקטובר 88 – 3.5 מיליארד דולר נוספים. אלה סכומי עתק שפיזור פדיונם לפני מועדי הפדיון, בפרט בשנה של עודף תקציבי, ואף לאחריהם – רק יקלו על בעיות המחזור.

חברת העובדים תצטרך לעשות גם את הדרך חזרה. בעתיד הלא־רחוק היא תתבקש על־ידי הממשלה והמחוקקים לרכוש מחדש את המניות שמכרה, אם ברצונה להבטיח את שליטתה בבנק הפועלים. לפני הסדר ההצלה ל„טולל בונה", הוחזקו במערך החברות של חברת העובדים מניות בנק הפועלים בשווי של כ־120 מיליון דולר. עתה ישארו בידה מניות בשווי של כ־50 מיליון דולר. חברת העובדים תוכל להבטיח את השליטה בבנק תמורת מניות בכ־50 מיליון דולר נוספים (בהנחה שהשווי המקולף – ללא ערבות ממשלתית – של בנק הפועלים הינו כ־700 מיליון דולר ובהנחה שיזנפקו מניות עדיפות בהצבעה ביחס של 1 ל־3).

הדרך חזרה לא תהיה קלה. „טולל בונה" ו„הסנה" כבר הקיזו מאמצעי חברת העובדים למעלה מ־100 מיליון דולר. בטוח הנראה לעין, לא יהיו החברות האלה המקור להתחמשות הכספית שתדרש בהמשך הדרך. המקורות המסורתיים האחרים יבשו גם הם ולא יוכלו לספק הון חדש. התקווה היא, שלפחות יוכלו לעמוד ברשות עצמם.

העוקץ לשמאי ומדליפו

מזכיר סיעת הליכוד בהסתדרות יעקב שמאי חגג בשבוע האחרון ניצחון פרטי קטן במערכה שהוא מנהל נגד קונצרן „כור". מבקר ההסתדרות נפתלי בלומנטל אישר, לאחר שאילתה שהעלה שמאי, כי במזרח אסיה יש ל„כור סחר" סניף ששולמו בו משכורות ונשכרו מטעמו דירות בצורה חריגה.

מתי־מעט, אך בתוכם, היו מודעים לעוקץ בהודעה המאשרת של בלומנטל. החריגות, מסר מבקר ההסתדרות, היו בתקופתו של אשר רון. למי שלא יודע: רון, שפוטר מהחברה בעקבות מעילה בסך של 100 אלף דולר, היה ספק המידע של שמאי בפרשת הסניף במזרח־אסיה. „כור" נמנע מחשיפת מעילתו, אך בלומנטל – שהחריגות בסניף האסיאתי היו בתקופת כהונתו בראשות „כור" – סגר את החשבון עם רון ומדליפו.

פיחות – רגיעה זמנית

בהלת הפיחות שאחזה במשק בשבוע האחרון נבעה מצירוף גדיר של שתי סעיות ועובדה אחת נכונה: ציטוט שגוי של בנקאי בכיר דיווחו לקוי של הדולר השתור בצד דיווח על מהפך בכיזון זרימת תגועות ההון.

עמידתם סיון יו"ר הנהלת בנק הפועלים כבר תיקן את עצמו, הדולר השחור כבר מצוטט נכון חרימת המכ"ח להו"ל נמשכת אך הלקח ברור: יצוב שער החליפין מצוי כיום בנקודה שבירה מאוד, וגורמים רבים מאיימים עליו. הציפיות לפיחות לא נעלמו והן ישובו ויצצו בתקופה הבאה עוד פעמים רבות.

כרגע, נראה שחודש נובמבר הוא המועד המאיים ביותר. לחודש זה מתנקזים שני אירועים מכריעים מבחינת הפיחות: המניות הבנקאיות שבהסדר צמודות הדולר, בסך 1.2 מיליארד דולר, כנר נפדות; המעסיקים – פרטיים וציבוריים – משלמים תוספת־יוקר בשיעור של כ־5 אחוזים שהם, על־פי הצפוי, 70 אחוז מהתייקרות המצטברת עד לאותו מועד.

חישובים שונים מראים אמנם כי פיחות ינואר טרם „נאכל" במלואו וכי ריווחיות היצוא גבוהה כיום מהרמה שקדמה לפיחות האחרון, אך ספק אם היתרה של ינואר תספיק לבדה לכסות על תוספת היוקר הבאה ועל עליות המחירים עד לאותו מועד. נסיון העבר הראה, שתעשיינים הקדימו את תשלומי תוספת־יוקר בהעלאות מחירים. מעניין יהיה לראות אם כך גם ינהגו בחודשים הקרובים. לרמת הצריכה המקומית תהיה השפעה מכרעת על התפתחות זו, ולמרות הסימנים לירידת הצריכה אין בשטון שהיא לא תשוב לרמתה הגבוהה לאחר הנסיעות לחו"ל. אם תחזור לרמתה הגבוהה, ייקל על התעשיינים לגלגל את עליית המחירים בשוק המקומי.

להתפתחות הצפויה סביב תשלום תוספת־היוקר תתוסף גם ההשפעה הפסיכולוגית של המס"ח ההולך ואוזל. מאז פיחות ינואר, מוצו תנועות ההון לישראל בסך של יותר ממיליארד דולר. ביוני החלה תנועה הפוכה. בעיקר היא משקפת את הגרעון הבסיסי של הסקטור הפרטי במאזן המסחרי – מייבאים יותר מאשר מייצאים – ועונת הנסיעות לחו"ל. לכך תתוסף בתקופה הבאה גם ההשפעה המצטברת של סגירת פערי הריבית בין ישראל לחו"ל – היטיל על יבוא הון והורדה הדרגתית של הריבית השקלית. אף שהיא מתבצעת כפיגור רב ובקצב איטי, תגרום סגירת הפרשי שערי הריבית להפלגת המס"ח הספקולאטיבי חוזרה אל מקורותיו בחו"ל – לא לפני שצבר כאן רזחים דולריים של ממש – ותחזק את צופי הפיחות.

כלכלנית האוצר רות לוונטל אומרת כי אין הכרח שזהו החרתיש (סצנריו) הצפוי. היא מזכירה כי לפני יותר מעשור שנים שולמו במשק תוספות־יוקר שלא לוו בהתייקרות מחירים ולא איימו על משטר החליפין הקבוע. הקשר בין תוספות־היוקר לפיחות אינו חד־ערכי. בשיקולי הפיחות צריך יהיה לקחת בחשבון גם את התפתחות התוצר והפריון במשק, שבינתיים הם בקו עלייה, את מחירי חו"ל ואת התפתחות יחסי המסבעות החיצוניים. אין הכרח, היא אומרת, שגורמים אלה יחזקו את הצורך בפיחות ויתכן מאוד שדווקא התפתחותם תאפשר למעסיקים לספוג התשלום בלי לפחת את השקל.

באוגוסט עשוי אדם אחר לדעת אם בנובמבר צפוי פיחות. חוא מזכיר ההסתדרות ישראל קיסר. שר האוצר משה נסים בלם לקיסר את בוגנות פיחות יתאר כבר בנובמבר 86, שלושה חודשים לפני הפיחות וזאת במסגרת של משא־ומתן מקיים שנועד למנוע את גלגול הפיחות לשכר המחירים. זאת הפעם, תקדים תוספת־השכר את הפיחות ויתכן שקיסר יבקש למנוע את הגלגול בסדר הפוך.

השיא עדיין של אריזוד

בחודשים האחרונים, היו מי שניסו להעביר את כתר מדיניות הצריכה משר האוצר יורם אריזוד לשר האוצר משה נסים. צעד אחד של נסים, הטבת המיסוי לבעלי השכר הגבוה, גם יצר את הרושם שהשר מעוניין בכתר זה. ולא היא. אריזוד לא צריך לדאוג. הנתונים מראים שכתר קלקלת אריזוד לא יילקח ממנו במהרה וגם שגת 86 ניצבה במרחק רב משגת הבזבוז השחור הלאומי ב־1982.

להלן הנתונים (בשנים התקציביות):

שנת אריזוד – סלוויזיות מיבוא 155,167, מקררים מיבוא 24,569, וידאו מיבוא 79,020, מכוניות יבוא 70,469, ומכונות כביסה מיבוא 68,429.

שנת נסים – סלוויזיות מיבוא 93,004, מקררים מיבוא 17,334, וידאו מיבוא 48,377, מכוניות מיבוא 61,281, ומכונות כביסה 78,296.

למעט העלייה ביבוא מכונות כביסה – אגב, מוצר השומר בכל השנים האחרונות על רמת יבוא גבוהה – בכל המוצרים האחרים גבוהה שנת אריזוד ביותר מחצי משנת נסים (ובמכוניות, השיעור מתוך יותר), וזאת למרות הגידול באוכלוסיה.

נתיב הייסורים אל הרשיון

מאת אריה ארד

45 אלף איש מצפים למבחני־נהיגה. משמעות התור: המתנה של שישה חודשים. הפיתרון מחייב תוספת תקציב, אז מה? מבחני־הנהיגה הם מן השירותים הרווחיים שנותנת המדינה לאזרחיה

משרד הרישוי הוא כיום אחד המוסדות המייאשים, המשקפים את כל הרע בשלטונם של לבלרים על האזרח הנזקק להם. למעשה, חדל המשרד לתפקד מכל בחינה שאפשר להעלות על הדעת – הוא קורס תחת נטל הנסיעות והשחיתות. גרוע מזה, לא יהיה נכון לייחס את המצב הגיש הזה לניהולו הכושל של פלוני או אלמוני, שאילו רק החלף באחר, היה הכל מסתדר. השיטה עצמה פשטה את הרגל.

30 אחוז מאוכלוסיית ישראל מחזיקים ברשיונות־נהיגה – 1.3 מיליון איש. מדי שנה, מבקשים 100 אלף איש לקבל רשיונות חדשים. רוב המבקשים צעירים שהגיעו לפרקם, ומקצתם – עולים חדשים, שבארצות מוצאם לא נהגו או רשיונותיהם אינם מוכרים בארץ. במשרד הרישוי חדשים בתנים קבועים, המסוגלים לבצע 80 אלף מבחנים בלבד. משום כך, אם בתור מחכים 45 אלף מבקשי רשיונות, סימן הוא כי הפיגור מצטבר זה שנים אחרות. כדי לחסלו ללא תיגבור הבחנים, דרושה חצי שנה. כדי להדביק את הפיגור ולהגיע למצב שבו כל מבקש רשיון יוכל להגיע למבחן ללא המתנה, דרושים 115 בוחנים לחודש ימים. כדי להוסיף ולקיים, אחר כך, מבחני נהיגה לכל דורש – ללא תור – דרושים 100 בוחנים קבועים. זה כל הטיפור.

תוצר לוואי של העומס הזה הוא שחיתות ושוק שחור. מה שהוחל כ„פרוטקציה" להקדמת התור, הפך בבחירות לסחר בתור. כיום יכול כל דורש לקנות תור ב־100 דולר. ומכאן קצרה הדרך לשחיתות בערכות המבחנים עצמם. אם אפשר לקנות תור, מדוע לא לקנות את כל הטסט באותה חבילה? מדוע לא יזוויח גם בוחן, לא כל סתם בעל שורה מושחת, מהמצוקה הזאת? וכך נוצרה תעשייה שחורה בשולי משרד־הרישוי. „מאכערים" מזכנים לסדר כל עניין תמורת תעריף קבוע. שוחד מכל הסוגים המתינים פשוט במשרד המשטרה היתה לאודות קבועה בקרב בוחנים ובחנים גם יחד. מנהל נקלה לא נרתע אף מהחשדות הכר עצמו – ללא כל יסוד.

הצטברות התור נובעת אך ורק מן העובדה, שמשרד־הרישוי נתון בסר המערכת הממשלתית. כל קיצוץ תקציבי חל עליו כמו על כל משרד ממשלתי אחר, למרות שכל בוחן לא רק מכסה את שכרו אלא מותיר למדינה רווח שנתי של 80 אלף ש"ח – הפרש שבין עלותו שלו ובין ההכנסה מאגרות המיבחנים העיזניים המעשיים. בסך הכל, מבניסים 50 בוחני נהיגה 4 מיליון שקל בשנה. כאשר משרד־האוצר מורה למשרד־הרישוי לפטר 25 בוחנים זמניים, שתגברו את הבוחנים הקבועים, כפי שקרה באפריל – ההפסד הישיר לקופת המדינה הוא 1.7 מיליון ש"ח בחשבון שנתי. אין זה סכום גדול, אבל הוא מעיד כי אין כל היגיון בצמצום מספרם של בוחני הנהיגה מנימוקים של חסכון בתקציב.

כדי לשים קץ לכל התופעות השליליות הללו, החליטה אשתקד ועדת השרים לעניני כלכלה – נגד דעתו של משרד־התחבורה – להוציא את מיבחני־הנהיגה ממשרד־הרישוי הממשלתי ולהעבירם למכוני רישוי לא־ממשלתיים. משרד־התחבורה הקים את ה„מכון הארצי להכשרת נהגים" והוא רוצה עתה לרכז שם את כל המבחנים. זהו צעד בכיוון הרצוי, אולם אין בו ר"י. מכון ממלכתי מן הסוג הזה ייהפך במהירות למוסד ביורוקראטי חדש, ולא יעבור זמן רב עד שכל מחלות משרד־הרישוי הממשלתי ידבקו גם בו. להמחשה בלבד, שמועה אומרת כי מי שמיועד לנהל את המכון החדש אינו אלא אחד הבכירים האפורים ביותר במשרד־התחבורה. לדעת רבים, אין לו אפילו הזעיר בכישורים הדרושים לניהול המכון להכשרת נהגים. קיים חשש, שאם אכן יזכה במשרת המנכ"ל, ידד הענין כולו ביגון שאולה.

בהעברת מיבחני־הנהיגה לידי מכונים לא־ממשלתיים יש הגיון רב. כיום שהמבחנים רווחיים, יוכלו המכונים להתאים את כמות הבוחנים ואת שעות העבודה שלהם לצרכים האמיתיים, ללא קשר למגבלות החלות על משרדי ממשלה מבחינת מספר המועסקים ושעות עבודתם. אם יהיו רבים כאלה, הם יתחרו ביניהם על טיב השירות – שעות עבודה נוחות, ביטול המתנה לדורשי המבחן, יחס אדיב וכאדיפים לבחנים ולמורי הנהיגה ושיקול־דעת מקצועי אמיתי בקביעת תוצאות המבחנים. כדי להשיג את כל זה, יש לעודד הקמת מכונים רבים – ולא לרכז את הנושא במכון הממלכתי החדש. הוא יכול כמובן להיות מכון אחד מרבים, ובעצם פעילותו לקבוע את דמת־השירות המינימאלית ואת המחיר הסביר לעריכת המבחן. שום מכון פרטי לא יוכל לגבות מחיר גבוה בהרבה ממה שיגבה המכון הממלכתי, ולא יהין לתת שירות פחות טוב ממה שיינתן שם – שאם לא כן, יילכו ממילא כולם למכון הממלכתי.

המתנגדים למהלך כזה חוששים משחיתות במכונים הפרטיים. אולם זהו חשש שווא. ספק אם בכלל יכולה להיות שחיתות גדולה מזו הקיימת במשרד־הרישוי הממשלתי. עצם פירוקו של המנגנון ההוא יביא לסיהור האווירה. במקביל, יש כמובן לקבוע נהלי פיקוח וענישה שיחתיעו מפני כניעה לפיתוי. אולם הגורם העיקרי שימנע שחיתות הוא טיב השירות. אם יוכל אדם לזכות ללא קושי במועד למבחן – וגם למבחן חוזר, בשעת הצורך – ואם תוצאות המבחנים ייקבעו ללא שרירות לב, לשם מה יתן שוחד?

העברת מבחני־הנהיגה מתעכבת כעת, מפני שמשרד־התחבורה לא הצליח להגיע להסכם עם ההסתדרות על הבטחת זכויותיהם של הבוחנים הקבועים של משרד־הרישוי. בענין זה לא צריך להיות קושי, בתנאי שאין רצים להפוך אותו לידדת קרב נוספת בין הממשלה וההסתדרות. עם יישוב הענין הזה, יהיה על משרד־התחבורה להתפנות לקביעת הנהלים להקמת מכוני־מבחן פרטיים ולהסדרת פרשת מבחני־הנהיגה אחת ולתמיד. השר קודפו יכול להשלים זאת עוד בקדנציה הנוכחית שלו, אם רק יצבה. צריך לדרוש זאת ממנו.

מכתבים למערכת דבר

לקחי האסון בכנרת

האסון המחריד בכנרת, שבו נהרג אבי רז, ראוי שנלמד ממנו לקחים, אף כי אין בהם לנחם אותנו על מותו של צעיר נפלא זה. יש לזכור כי כבר היו דברים מעולם ונהרגו אנשים בכנרת. באחרונה הוחסר המצב כיום שגדל מספר המבלים לחופי הכנרת ולאחר אסדן חופי הרחצה בסיני).

הלקח העיקרי הוא הצורך בהטמעת חוקי בטיחות ותקנות שייט. אין להסתפק בשיון כלי השייט ויש לחייב רשיון נהיגה כנהוג בכל כלי רכב יבשתי. יתכן שצריך להרחיב את גבולות מרחב השייט לסירות עד כדי 600 מטר מחוף או לאסור כליל שייט סירות מידרזחופים עמוס־מתרחצים.

דוד שליו
חיפה

התנאים של ממלכת יהודה

קראתי באחד העיתונים הלאומיים על הצעתך להקים בארץ שתי מדינות יהודיות: האחת, בתחומי הקווי הירוק והשניה בחבלי יש"ע. הצעה בחלום נראית לי באם יתמלאו בספר תנאים: 1. האיגודים הבקבוצים, חיים הברפלה, ישראל קיכר, ארגוני הקניות, המושבים, הקיבוצים ודוב – 450,000 עובדי הציבור ומדינה, סוכנות, עיריות, מועצות פועלים, נעמ"ת וכו) – ישארו במדינה הוותיקה. 2. רוב נשקו של צה"ל יעבור למדינה החדשה, כי הדי במדינה הוותיקה שוחרת השלום לא יחדקק לנשק רב. 3. המדינה הוותיקה תקבל את תא"ל סנה, את מתאם הפעולות בשכחים ואת האלוף מיצנע. אין ספק, שבעבור זמן לא רב מדינה זו תוקק לניסיון הרב שהאדונים האלה צברו במגעם ומשאם עם בני דחדנו. 4. קול ישראל, הטלוויזיה, תיאטרון חיפה נוה צדק וכו' – ישארו במדינת ישראל הוותיקה. 5. אנשי שלום עכשיו ועוד כמה ח"כים ואנשי ציבור, על פי רשימה אשר תעודכן מדי פעם לא יוכלו לעבור את הגבול למדינה החדשה במשך עשרים שנה. 6. כהנא יעבור למדינה החדשה ולא יוכל לעבור לוותיקה במשך 25 שנים. 7. ייקבעו הסדרים לאזרחי המדינה החדשה לרחצה בים התיכון. ויקבעו הסדרים לאזרחי המדינה הוותיקה שירצו לבקר במקומות הקדושים. 8. ועדה מתמדת משותפת לשתי המדינות תפעל דרך קבע לשם הסדרת כל הבעיות המחלוקות העלולות להתעורר. סמעון פרס ימשיך לחתור בהתמדה ובעיקשות לכינוס ועידה בינלאומית בה ילובנו כל הבעיות בין שתי המדינות.

חיים צוריה
שבי שומרון

הערת חבה זמר:
סעיף 2: חצ"חצי. כל השאר מקובל עלי.

על העיוורון מדעת

מתווכחים במשלה האם להקים עוד התנחלויות בגדה המערבית או רק לעבות את הקיימות, ומסרבים לראות לאן מוליכים אותנו המתנחלים ולקראת מה הם מחתרים. הם אפילו אינם מנסים להסתיר את כוונותיהם, הם כותבים זאת באותיות ענק במודעות הפירסומת. קבוצת הסרוב היהודית מהם באה והם תומכים בה. מי ש„זכה" לקבל את הליווי שלהם להשגנות שלום עכשיו בירושלים, יכול היה לחוש את השנאה הנוראית אותה הם מנחילים לדור הבא. הם הצהירו בפה מלא שממשלה שתרצה להחזיר את השטחים, או חלקם, תצטרך לבחור בין מלחמה עם ערבים למלחמה עם יהודים!

הוויכוח אינו על כסף להתנחלויות או לעיירות פיתוח. הויכוח הוא על העיוורון מדעת או בידיעה. יכול היה לחוש את שאיפת התאבדות לא־מודעת של ממשלה המשקיעה הון עתק בהקמת תשתית לאנשים שיקומו על המדינה כשזאת תחלים בניגוד לרצונם.

עמוס גבירץ
שפיים

מפ"ם חוששת מבחירות

הודעת מזכ"ל מפ"ם ח"כ אליעזר גרנות, כי המפלגה לא תתמוך בהקדמת הבחירות בגלל אי־תמיכה ביזמת התחייה זו בציעות. חובתה של אופוזיציה להמוך בהקדמת בחירות.

בעת מצוקה, עם הקמת ממשלת האחדות, נהגה מפ"ם בכפיות טובה כלפי המערך. יש לזכור כי בחיתום שותפים למערך, השפעת מפ"ם היתה גדולה בהרבה משל היום, כשהם באופוזיציה. ברור כששמ"ם לא תחזור לכנסת עם שישה מגדים בבחירות הבאות, וכזה רק יגבר אם תשתף פעולה עם הליכוד.

מרדכי דילברשטיין
קרית חיים

שיקול לאומי

אין גבול לכושר ההמצאה של הזרדים. אם על ידי סחיטת תקציבי עתק על חשבון מגזרי הכשל הנאבקים על קיומם, אם על ידי הסרת הכנסת חדשות לבקרים בחבריעות, אם על ידי הסתת חיילי צה"ל לעדוק לישיבה.

אין מנוס מהמסקנה שהציבור הזרדי הוא גורם שלילי. על מפלגות השלטון לשאוף לממשלה בלי המפלגות הזרדיות. אם המערך יאזור אומץ להתגעד בפומבי מכל שיתוף במישור כלשהו עם נציגי הזרדים, סביר להניח שתעת סיסמא זו יתקבצו רבבות אזרחים חילונים שנפשם נקעה מהלחץ הזרדי. העיתוי הנוכחי לנקיטת צעד זה הוא הזדמנות פז למערך שאיבד מכחו לפי הסקרים האחרונים.

השיקול הלאומי צריך להיות לטובת אי־שיתוף הזרדים. אם משימה זו תאומץ על ידי המערך, יש להניח כי רבים מאד התומכים במפלגות אחרות יתייצבו כגוף אחד ליומין המערך.

שושנה כהן
תל־אביב

הפצת „מיין קאמפף" בארץ

ב„דבר" בשני ביולי הופיעה ידיעה על תירגום „מיין קאמפף" לעברית. על הודעה הזאת לא באה כל תגובה כאילו הדבר סובן מאליו. סבורני, שחובה להודיע למתרגם שיסוג מהפירסום כי דבר זה יקומם רבים. בסביל מה צריך הנוער שלנו, וגם האחרים, את הספר? הלא חוץ משקרים, עלילות וסנאה תהומית חעמנו, לא נמצאו שם דבר. אם אנחנו נדפיס ונפיץ את הספר במדינה, איך נוכל להתקומם ולמחות בפני מדינות אחרות נגד הפצת ספרות אנטישמית?

יוסף סבצ'ניק
תל־אביב

חוק הגנת הדייר

למכתבו של יוסף לנצט („דבר" 14 ביולי.) לאחרונה מתנהלת מערכת מאורגנת ומתוכננת של התאחדות בעלי הבתים, בכלי התקשורת ובמיוחד בעתונים בחרחי מכתבים למערכת. הפיסקה האומרת שבעלי הבתים היו חלוצים, קובמה אותי והניעה אותי לכתוב מכתב זה. עוד בשנות הסלושים עבדו בעלי הבתים את אדמותיהם עם פועלים שונאי ישראל, והכל למען רווחים. אנו, החלוצים רכשנו חרד או שניים תבות דמ' מפתח, וכעת הם מתעלמים מכך שרכשנו זכות לקנין.

חברים ידידים מוגנים, אל דאגה. כל זמן שההסתדרות עומדת לצידנו חוק הגנת הדייר חי וקיים ולא יצליחו לחסלו אלה המעוניינים לחסלו.

מרדכי פלג
מנ יו"ר ארצי
לארגון הגנת הדייר

שי לחג מתוצרת הארץ

אינני רוצה להיכנס לסבך האם מוצדק לתת שי לעובדי מוסדות המתקיימים מתקציב ציבורי או ממשלתי. דבר אחד חייבים לדרוש מבחלקי השי, שהוא כולו יהיה תוצרת הארץ. אין כל צורך והצדקה להוציא מאות אלפי דולרים אשר בעשירים רק סחורים ומתוכחים למיניהם.

הסכומים המושקעים בשי לחגים יכולים לתת דחיפה חשובה למפעלים בארץ, ולכם על הממשלה ומוסדות ההסתדרות לדרוש ולפקח על ביצוע בחירת השי. דבר זה חייב להיות תנאי בל יעבור למתן שי.

מ. פינס
תל־אביב

בין קוו לקוו

ביום שני שעבר נסעתי עם „אגד" מתל אביב לירושלים, בבוקרים, ביטיבה באוטובוס ממוזג. בשעות הערב נסעתי מירושלים לצומת רעננה באותם התנאים. בבוקר, על מנת להגיע לתל אביב, הועתי לתחנת האוטובוס ע"י שיכון וחיקים בכפר סבא בשעה שמונה וחצי.

אל תחנה זו „מתנקזים" כל הנוסעים מהישובים שעל כביש כפר סבא פיירה, בעת החולים „מאיר" והשיכונים המערביים. בשעה רבע לתשע עבר אוטובוס ישיר, 567, מלא עד אפס מקום ולא עצר. בשעה תשע הגיע אוטובוס מלא וגדחסו פנימה כמה שאפשר. באוטובוס היו כמאה אנשים, הוא לא היה ממוזג, אלא רק מאוורר קטן „אישי" לנהג.

מטעבר שהקידמה עדיין לא הגיעה ל„אגד" באזור כפר סבא. לנוסע בעמידה עד תל־אביב זה אמנם לא נורא אך לבטח לא תעניג גדול.

יצחק פרי
שדה דרבוב

אנשים • אנשים • אנשים • אנשים • אנשים •

קול חתן

בבילה האשונה, בתו של המיליארדר הסעודי עדנאן האשוגי, סה"ה מעורב בצד ישראל בפרשת „איראנגייט", עומדת להינשא לשליח לוב הקולונל קאראפי (בתמונה). כך יודע לס־פר השבועון הצרפתי המהימן „לה פיגארו מאגאזין". לפי הידיעה תיערך החתונה בטריפולי. אחר כך בתכנון קאראפי „יחה דבש" בלונ־דון, שבמהלכו ינסה לחתום על עסקת נשק עם הבריטים.

גדעון קיר

פעמיים בחודש

ב־1 באוקטובר יבקר נסיא המדינה חיים הר־צוג (בתמונה) באוניברס־דה ויהיה אורחם של סגן ראש הממשלה ושר הבינוי והשיכון השר דוד לוי ושל ראש המועצה עו"ד יצחק מכמהה, לרגל מלאת עשור לפרויקט התחדשות השכונות במדינת ישראל. ב־13 באוקטובר יבוא הנשיא שנית ל־שוב על־מנת לחגוג את פתיחתו הרשמית של מרכז מורשת יהדות בבל, על־פי הזמנתו של יו"ר המרכז. השר לשעבר מרדכי בן־פורת. שני ביקורים באותו ישוב, בחודש אחד, של נש"א המדינה הינם תקדים יוצא דופן, ואור־יהודה רואה זאת כמחווה מיוחדת מצידו.

ציון הלא תשאלי

שני אסיר־ציון לשעבר, מארק ניפומנישצי ויעקב לוין ורעיותיהם, חנה ויהודית, הגיעו אמש לישראל בסיסה ישירה מבוקרשט. בנמל התעופה בן־גוריון קיבלו את פניהם טר הקליטה, יעקב צור ומזכ"ל המועצה הציבורית למען יהודי ברה"מ, חיים צ'כלר. גם הרב חיים דרוקמן ומאיר בהנא היו שם. בטקס קבלת הפנים אמר מזכ"ל המועצה הציבורית כי העובדה ששתי המשפחות הגיעו מבוקרשט אינה מעידה על שינוי במדיניות הסוביטית והסיבה היחידה לכך היא בקשתן האישית של שתי המשפחות. צ'סלר ציין כי בעבר הגיעו כבר עשרות עולים מברה"מ לישראל דרך בוקרשט.

העולים הודשים, הקשורים ביניהם גם בקשרי משפחה, סיפרו כי לפני צאתם לישראל נערכה להם במוסקווה מסיבת פרידה בה השתתף גם יוסף ביגון, וכן אסיר־ציון לשעבר ומסורבי עלייה רבים. לקבלת הפנים בארץ הגיע העולה הטרי יחלי אדלשטיין, שאף תרגם מרוסית לעברית את דבריהם.

יקיר צור

דיוויד סול ניסה לנפוש מחסה מהתקשורת באחד המלונות בארץ, שם הובטח לו שלא יטרד. הוא ישב עם חברתו ליד הבריכה ושם גילה אותו הצלם משה לשם. סול נכנס מיד לנעליו הקשוחות של „הארץ", תפס אותו בארועו הוודיע לו כי הוא חדר לרשות הפרט.

צילום: ישראל סאן

כך עושים כולם

הדוכס והדוכסית מיורק משחקים בתיירים – במהלך סיורם בקבוצה הגיעו למפלי הניאגרה, מחוז הנופש המסוחרי של קנדה ליוצאים לירחדבש. הזוג המלכותי, העומד לחגוג בקרוב את יומה שנה הראשון לנישואין, התייצב בפזוה המקובלת מול המצלמות, על רקע המפל.

סוכן הוד מלכותה

השחקן הבריטי מיכאלי דלטון (מימין) הגיע להמבורג כדי להציג את סרט ג'יימס בונד החדש, ה־15 במספר, בו הוא מככב. עשרות צלמים הקיפו את 007, סוכן הוד מלכותה החדש, בשדה התעופה.

ריקוד הפפסי

החל מהשבוע הבא ישדרו ערוצי הטלוויזיה בארה"ב פרסומת חדשה לפפסי־קולה, בה מופיעים ביחד שניים מגדולי כוכבי הדוק בעולם – טינה טרנר, המבקרת בימים אלה בארץ, ודיוויד בואי, שאף הוא נמצא כעת בעיצומו של סיבוב הופעות בעולם.

מתנות, הפתעות

יו"ר הכנסת שלמה הלל (מימין), הזה אתמול אורח הועדה המרכזת של ההסתדרות ותקבל ע"י המזכ"ל, ח"כ ישראל קיסר (משמאל), בחדר הישיבות. הריון הוקרש ברובו לנושא הדימוקרטיה ופתח בו יו"ר הכנסת, שציין כי „ההסתדרות בנתה עצמה על מערכת ערכים דמוקרטית ודמוקרטיה משמעותה שלטון של צדק חברתי". בסיום תביקור העניק קיסר להלל שי למזכרת, „פסל השלום".

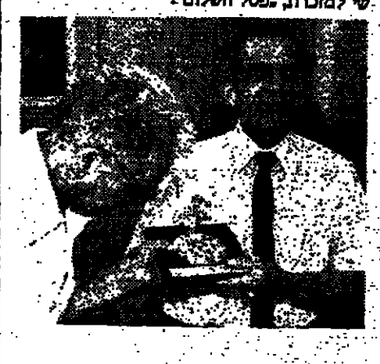

★ ★ ★

השבוע מלאו 10 שנים לכהונת ניסן הרסז מזכיר הועד הפועל בירושלים. חבר ההסתדרות בבירה, חיים ממן והממונה על סדאים נפתלי שתורם, הזמינו את העובדים לחרמת כוסית ולניסן אמרו שצריך לברך בכבוד גימלאים. כשירד לאולם המזכירות, ראה את אשתו רחל, לא הבין, נבהל לרגע. התעשת ואמר „לפני שעה עזבתי אותך בבית עם ג'נגס כשאת עוזרת לסידים"... כשראה את העוגה שעליה נכתב „לניסן, 10 שנים להתנתך" אמר: „כבר חלפו 10 שנים? אני רק בראשית דרכי". העובדים הגישו לניסן הוכיה וציינו כי היא סמל האוד שהכנים למוסד. בתמונה: ניסן הרפו עם אשתו רחל, מחזיק בידו את הוכיה ולשמאלו חיים ממן ונפתלי שתורם.

צילום: יסמא/יוסי אלוני

המדור נערך בידי מיכל פלג

הגיהינום מאחריו

(המשך מעמ' 7)

עקב צור שנכח גם הוא בטקס: „אדוני סר הקליטה, אם אתה מבין את הרוח והעוצבה שיש כאן הערב, עליכם להקים כאן מרכז קליטה. גם נהר שוצף וקוצף מתחיל בטיפות הראשונות. המציאות הזאת הזקה מבני־אנוש." יעקב צור אמר סיבוחק.

ואחרי כל ההתרגשות הזאת אמרתי ליולי אדלשטיין שיש לי שאלה של סמבל. מאיפה הכחות לעמוד בכל זה. יולי אמר שלשאלה של סמבל יש תשובה של סמבל. הוא הדף אותי מיד ואמר „הבוזנה שלך הדי שהציונות נגמרת כשמגיעים לארץ. זה לא נכון. חלק מהכוחות שלנו היו דווקא בגלל התביכה שהרגשנו מהאנשים בארץ." הוא לא נאיבי, אבל הוא בטוח שאהבת הארץ קיימת גם אם קשה לבטא אותה. „אתה יודע, יש כאלה שקשה להם להגיד לבחורה ‚אני אוהב אותך' ואפילו צוחקים על זה. אבל אני בטוח שכל מי שצוחק, גם מתכוון לזה."

יומיים לפני שהגיעו לארץ, כילפנו אליהם מאחד הצהרונים, שאלו מה פתאום החליטו להתגחל בשטחים. הם בכלל לא ידעו שהם בשטחים. הם מבקשים להתרחק מפוליטיקה ולראות ביהודי ברה"מ נושא משותף לכולם. בינתיים הם מבקשים קצת לנוח ולהספיק לכל הפגישות שתוכננו להם. יוסף ביגון ביקש מהם לחגוג את יום־הולדתו ב„קיבוץ שלו" מעגן־מיכאל. את יום ההולדת החמיצו, אבל התקשרו כבר עם המשק ומסרו את תודתו של ביגון למזכיר המשק מאיר זורע.

תוך כדי השיחה משלימה טניה את דברי יולי הם מסיימים מספסים בדאגה. „תראה, בשבילנו זאת הציונות. בלי שום סיסמאות. כשיולי הלך לכלא, תמיד ידעתי שהוא לא הלך ככה סתם. אין לנו מילים כדי להודות לכל אלה שעזרו לנו. אבל השמחה לא שלמה. עד שלא יגיעו שאר המסרבים, אסור להפסיק את המאבק."

יולי מבטיח שהוא לא תמים. הוא מכיר את הרוסים ואומר סרק בלחץ הפגנות ודעת־קהל, הם יגהלו דיפלומטיה שקטה. לא קודם. הם מבקשים גם להישמר מפוליטיקה, כדי שהמאבק אכן יהי משותף. יולי אומר „תראה את גאולה כהן ואורה גמיר. בכל אחת מהן אני רואה את המאמא'ה שלי. אז איך אפשר ביחד?"

בידוג' טכניקה פשוטה

מאת ארנונה שפאן

דווקא הידים ה„פשוטות", הן אלו שבביאות את רוב הנקודות, משום שיתכן ותשחק שבוע ימים בידוג' ולא „יצא" לך אפילו סקוזיז קנגר"ק אחד, אולם ידים מהסוג הבא, הינם דבר שכשגרה.

היד שוחקה על ידי מקס ראבאסו, אחד מהמחקנים ההולנדיים המצטיינים, במסגרת תחרויות הטוק המשותף.

	♠Q 2 ♥Q 6 ♦A Q J 10 9 5 ♣K Q J		
♠A 9 8 7 5 3 ♥K 9 3 ♦K 6 3 ♣10		צפון מזרח מערב דרום	♠K J 10 ♥A 10 7 2 ♦8 7 2 ♣A 3 2
	♠6 4 ♥J 8 5 4 ♦4 ♣9 8 7 6 5 4		

מחלקי מורה
פגיעים: אף אחד
ההכרזה:

מזרח	דרום	מערב	צפון
---	---	1 ספייד	1 בלי שליט
כפל	2 קלאב	2 ספייד	3 קלאב
3 ספייד	---	4 ספייד	---
---	---		

שימו לב להכרזה התקיפה מכל הצדדים, אפילו על סיקור חלקי גלחמים בתחרויות אלו בחרוק שיים.

מערב הוא הכרוז, ונראה, ממבט ראשון, כאילו ייאלץ למסור לקיחה בהארס ושלוש לקיחות בדיאמונד, אולם לא כך התגלגלו העניינים.

צפון הוביל במלך קלאב, הכרוז זכה באלוף, ותוך קלאב ב"ד, המשיך בספייד לעבר העשירית, קלאב נוסף נתתך כאלוף ספייד, ספייד נוסף נלקח עם המלך מהדומם. בשלב זה, כשבידי המתנגדים אין יותר ספייד, ובדומם אולו הקלאבים, שיחק ראבאסו את ה־10 הארס מהדומם, כשהוא מעביר אותה וכניה לצפון לזכות בלקיחה, צפון זכה במלכה, אולם כל מה שיחזור, יעזור לכרוז לבצע את החוזה, אם יחזור בהארס, יזכה הכרוז ב־9 ובמלך, „יעלה" לדומם בספייד, ישליך דיאמונד על האלוף הארס, וימסור שתי לקיחות נוספות בדיאמונד. אם צפון יחזור בדיאמונד, ימסר הכרוז שתי לקיחות בדיאמונד, בכל מקרה החוזה יבוצע. למזלו של הכרוז, כל הקלפים הנגהים בדיאמונד נמצאים בידי צפון, כך שבמקרה זה גם אם ישחק את ה־8 דיאמונד, ויעביר אותה, יבצע את החוזה, משום שצפון חייב לזכות בלקיחה, ושוב אין לא „חזרה" מכשילה, אולם הדרך בה מש־ראבאסו היא הנכונה יותר.

לפני 60 שנה

רעש בארץ ישראל

ב־11 ביולי התחולל רעש אדמה גדול בכל חלקי ארץ ישראל. נהרגו 65 איש. בשכם נהרגו 50־60 איש, בנבצע 250, ברמלה 12 הרוגים, 70 פצועים. פצועים היו גם בחברון (4). ארמון הנציב נזק קשה מאד. אשה אחת נהרגה. נזקים קלים היו בצפת, עכו, וסברה. עזה. באר שבע וחיפה כמעט לא סבלו נזקים. נזקים היו בראשלצ, יריחו, בית איקסה ועבודי. בסוד בירושלים נהרגו 3, בעין הכרם 5. בירושלים הדגש הרעש והיה חזק מאד. בסולל המערבי לא נגע הרעש לדעה. בתל אביב היו 8־7 ועזועים, ביניהם 2 חזקים יחדו.

„בבוש הנזדון"

הראשון שהבניס את הגזון לנצרת הוא יהודי מנצ־רת, שהדד לו „קיוסק". עזה הפיע כבר מחזה עד־כי.

„דיילי אכספרס" על חוסר העבודה באיי

לונדון. ב„דיילי אכספרס" הופיע מאמר המתאר את המצב הקשה העבודה השורר בארץ ישראל, ודר־רש משום זה מאת הממשלה הבריטית לחוות בה מן „הפוליטיקה הציונית".

לפני 40 שנה

נחטפו שני חיילים בגתניה

ב־12 ביולי נחטפו בחוב הרבים סמואל בגתניה שני סרג'נטים בריטיים ופקיד אזרחי יהודי במחנה הנופש חצבאי, ויינברג שמו, בכיילם על יד משרד הדואר, על ידי קבוצת בעיים מזוינים בנשק אוטו־מאטי.

להצלת הנידונים למיתה

ניו יורק. „ניו יורק פוסט" פנה לנשיא טרומאן שישתדל בפני אסלי בדבר פסקי הדין נגד שלושת הצעירים היהודיים, ויים, נקר וחביב, שנידונו למיתה.

מצוד גדול על השמאל בירון

אתונה. המשטרה הזנית ערכה מאסרים המוניים. 2500 אנשי מפלגות שמאליות נעצרו. הם יובאו כנראה לדין באשמת בגידה. ממקורות רשמיים למחצה מסבירים כי נתגלה קשר וכי הקומוניסטים הכינו למהר בערב תשמחות.

אירושין

המלך ג'ורג' הודיע על אירושי בתו הנסיכה אליזבת, יורשת העצר, עם פילים מאונטבאטן, נסיך יווני, לייטנאנט בצי הבריטי לשעבר.

חוק הנכסים והבנין, תשמ"ה – 1985
הודעה בדבר שמירת מסמכי הנכסים לתכנון ולבניה מחוז תל אביב
מרחבי תכנון מקומיים מחוז תל־אביב, רמת־גן, אזור
הודעה בדבר שמירת מסמכי הנכסים

בהתאם בזה הודעה, בהתאם לסעיף 89 לחוק הנכסים והבנין, תשמ"ה־1985, כי בשעורי הודעה המחודרת לתכנון ולבניה מחוז תל־אביב והמשרדי הודעה המקומית לתכנון ולבניה, המשמרת על סדאים נפתלי שתורם, הזמינו את העובדים לחרמת כוסית ולניסן אמרו שצריך לברך בכבוד גימלאים. כשירד לאולם המזכירות, ראה את אשתו רחל, לא הבין, נבהל לרגע. התעשת ואמר „לפני שעה עזבתי אותך בבית עם ג'נגס כשאת עוזרת לסידים"... כשראה את העוגה שעליה נכתב „לניסן, 10 שנים להתנתך" אמר: „כבר חלפו 10 שנים? אני רק בראשית דרכי". העובדים הגישו לניסן הוכיה וציינו כי היא סמל האוד שהכנים למוסד. בתמונה: ניסן הרפו עם אשתו רחל, מחזיק בידו את הוכיה ולשמאלו חיים ממן ונפתלי שתורם.

צילום: יסמא/יוסי אלוני

חוק הנכסים והבנין, תשמ"ה – 1985
הודעה המקומית לתכנון ולבניה תל־אביב־יפו
הודעה לפי סעיף 149 לחוק
לחוק הנכסים והבנין
תשמ"ה 1985

הריני מודיעים בזאת כי הוגשה לועדה המקומית לתכנון ולבניה ת"א יפו בקשה ליתן אישור להקלה בעבור בריכת שחיה בחצר הנרחב מס' 44 גוש 6979, חלקה 8, רח' בבי 20־14 גוש 6980, חלקה 3 תיק בנין 24816 בקשה מס' 86/1985.

בעל קרקע או בנין או המחזיק בהם שיש לו התנגדות להוצאת היתר / אישור הנ"ל בסעיף זה רשאי להגיש לועדה המקומית לתכנון ולבניה ת"א יפו, שד' בן גוריון 68, את התנגדותו המנומקת ולציין מהותו הדדיית ולפרט.

ההתנגדות תתקבלנה במשך 14 יום מתאריך פרסום מודעה זו ותבואנה לידיו בפני הועדה הנ"ל.

י. בסמי
סגן ראש העיריה
יו"ר הועדה המקומית
לתכנון ולבניה
ת"א יפו

הועדה המקומית לתכנון ולבניה
מרחב תכנון מקומי בת־ים
הודעה לפי סעיף 149 (1) לחוק התכנון והבניה תשכ"ה־1965

בזאת בזה הודעה, כי הוגשה לועדת הבסנה לתכנון ולבניה בת־ים בקשה לשנו הקלות בניה על חלקה 299 בגוש 7140 הנמצאת ברח' בר יהודה 5.

לפי תכנית מפורטת בנמצאת החלקה הנ"ל באזור שיעודו בתרים ג' מבקשים הקלה בקו בנין צדדי 3.15 מ' במקום 3.50 מ' (10%).

לכל בי שיש התנגדות מאיזה סיבה שהיא לבקשה הנ"ל יגיש התנגדותו לועדה המקומית תוך 15 יום, מיום פרסום הודעה זו.

אהרן קנטור
יו"ר הועדה המקומית לתכנון ולבניה בת"ים

חוק התכנון והבניה תשכ"ה 1965
הועדה המקומית לתכנון ולבניה תל־אביב־יפו
הודעה לפי סעיף 149 לחוק
התכנון והבניה 1965

הריני מודיעים בזאת כי הוגשה לועדה המקומית לתכנון ולבניה תל־אביב־יפו בקשה ליתן אישור להקלה בקו בנין צדדי־ברחוב קפלנסקי מס' 5 גוש 9685 חלקה 72

תיק בנין 18998
בקשה מס' 862202

בעל קרקע או בנין או המחזיק בהם שיש לו התנגדות להוצאת היתר / אישור הנ"ל בסעיף זה רשאי להגיש לועדה המקומית לתכנון ולבניה תל־אביב־יפו, שד' בן גוריון 68, את התנגדותו המנומקת ולציין מהותו הדדיית ולפרט.

ההתנגדות תתקבלנה במשך 14 יום מתאריך פרסום מודעה זו ותבואנה לידיו בפני הועדה הנ"ל.

י. בסמי
סגן ראש העיריה
יו"ר הועדה המקומית
לתכנון ולבניה
תל־אביב־יפו

טופר מבעל' אוכנה (1977) בע"מ

הודעה על תוצאות הנפקה לציבור בשלב ב'
עפ"י תשקיף מיום 9.7.87

ביום א' 19.7.87 הוצעה לציבור יחדות 25,018 יחידות שלא נמכרה בשלב המכרז במחיר של 11.60 ש"ח ליחידה.

ביום 19.7.87 מתקבלו 35 הזמנות ל־33,796 יח'.

כל מהמין יקבל 74.06 אחוז מהזמנתו מעגל כלפי מטה.

20.7.87

איגוד ערים אזור חיפה (ביוב)

המכון לטיהור שופכין
מכרז פומבי מס. 1/87

הוזמנו מציעים בזה הצעות סגורות לעבודה:

בנית שוחת סגר וקו גלישה על ביב ראשי

1. את כספי המכרז, מיפות, הוראה המצע, מפרי הצעה מחיר, ותכניות ביצוע עמודה, מפשטת מישלוח רשמי וכן מרשים נוספים אשר לקבל בימים א"ה בין השעות 08.00־12.00 במכון לטיהור מי שופכין חיפה, רחוב האשלג, בתמקד לבנון ויישר „ארד".
2. תמורת מפרי המכרז, הקבלן יתבקש לשלם סכום של 177.60 ש"ח לשפת הארגון.
3. כל הצעה בעבי עטפתים בעבעבה רשמית סגורה שעליה יצוין מכרז 1/87 – בכיתה שהיא מבר קן גלישה על ביב ראשי יש לשלוח בדואר רשום למשרד איגוד ערים אזור חיפה (כרמל תד. 4811 חיפה ו/או להכניס בתיבת הצעות במכון הטיהור (ללא שום פרטי זיהוי) לא יאחר מ־28 ליולי 1987 שעה 12.00.
4. על כל מציע הצעות לעבודה הנ"ל יש לצרף להצעתו ערבות בנקאית בגובה 10% מהצעתו לתקופה של חודשיים ימים – אמות לא תוחזר ותוחזר המכרזים בהצעתו.
5. פרוי מהרוך על העבודה הנ"ל יתקיים ב־9 ליולי 1987 לכל המעוניינים בשעה 10.00 במכון הטיהור לבי שופכין חיפה.
6. נתונים נוספים בקשר לעבודה ניתן לקבל בטלפון 04־723071 או 04־740681 אצל המנהל מרגו קליגר, כמנהל מכון הטיהור.
7. אין האיגוד מתחייב לקבל הצעה הזולה ביותר או הצעה אחרת כלשהי.

בכבוד רב,
ניורא פישר
יו"ר מועצת האיגוד

יום שני, כ"ג בתמוז תשמ"ז, 20 ביולי 1987

هكذا من الاصل

בעריכת תרזה איזנברג

פעם הן היו חזקות, היום הן תקיפות

מאת נעה גל

כבר 300 שנה יושבים תושבי הכפר הבדואי בית זרזיר בעמק יזרעאל. צפונית מערבית לכביש חיפה־נצרת התמקמו באזור בו כברו את שנות הבדודים הארוכות והמירו אותן בבתים, בהשמל, במים זורמים, ברשת טלפונים. אחר כך נבנו גם בתי־מרפאה ובית ספר וסניף דואר. עכשיו בונים גם בית ספר תיכון.

בכפר חמשת אלפים נפשות הנחלקות לחמישה שבטים. סולימאן מערבי שייך לשבט ג'אמיס, ולפיכך שמו סולימאן מערבי ג'אמיס. הוא דור שלישי כאן. ביתו מרווח אבל פשוט, וצורתו בסיסי ביותר. בכניסה מרפסת פתוחה, לשמש־ הקיץ ולנשם חורפי. הקירות מטויחים הסרי ציפוי חיצוני, מראה לא מטופח. ובתוך הבית סלון ובו ספה ארוכה, כורסא אחת לבעל הבית, מזרן, שולחן צר מצופה פוליסודה הארון־מזנון ובו דלתות זכוכית מצויירות. על הקירות ציורי קיר גאומטריים, צבעוניים, בחדרים מיטות ומזרנים בלבד. הרצפה אפורה וחשופה, אין שטיחים, אין אבזרי נוי.

ארבעה אחים לסולימן ושלוש אחיות. את נחלת המשפחה קנה סבו ב־1920, מאה דונמים באדמות הישוב ציפורי רשומים על שמו בטאבו. לבנות נתנו שליש ולבנים שני שלישים. „בנות תמיד מקבלות פחות", מבהיר סולימאן. המולת ג'אמיס מונה היום 50 משפחות בכפר.

סולימאן הוא גבר גמוך קומה בן 50. שערו שחור, גופו זקוף ושמור היטב ומעל שפתו העליונה שפם שחור ומטופח. בגיל 21 שנה הוא נשא בצו"ל. התחיל בסיירת „שקר" בדרום והיום הוא מצוידם לחטיבה המסוקמת ברמת הגולן. „לא עייף. כל זמן שעובדים מרגישים צעירים". על המזנון בסלון נרצבת תמונתו במדים, כשהיה חייל צעיר, מעוטרת במסגרת מוזהבת.

השפה העברית שלו מתובלת בסלנג צבאי־צברי, והוא מדבר להשפעת דבריו על בני משפחתו ועל תושבי הכפר שלו.

הוא נשוי לפטמה משבט אפיפי, שאף הם תושבי בית זרזיר מדורות), שהיא אשה גבוהה וכבדת גוף. מתוך שמלתה הרחבה הארוכה מגיחות רק כפות הרגלים ורגליים יחפות. על ראשה מטפחת, העוטפת את פניה ומגלה לחיים חלקות, שאינן מסגירות גיל. ועיניים שחורות, שהדוחה שחבעון עמוקים בשעות לבנות, וקמטות.

כשהיתה יולדת, רשמה פטמה את עדרי המשפחה על הגבעות שסביב. על בית־ספר לא שמעו אז, הם לא ידעו מה עושים בו. בת 20 נישאה. עד היום היא לא יודעת קרוא וכתוב. גם עברית אינה יודעת. סולימאן בעלה הוא הזכר והמתרגם. נותן לה כבוד, אבל היא נשארת בצד, מכניסה את הקפה השחור המר ואת הנרגילה, שהיא מין בקלאוה תוצרת בית, ישבת כמה דקות וסולימאן מסביר לה מי האורחת. היא מחייכת בהבנה ואחר־כך יוצאת מן החדר. לסולימאן ופטמה שבעה בנים. „רציתי בת, אבל הרופא אמר שאסור, מספיק שבעה ילדים".

הבכור נשוי ואב לשניים, גר בבית הוריו ועובד במשטרת נצרת. השני בפיקוד דרום, השלישי משרת במשמר הגבול. הרביעי נמצא על אוניה כמוגר בית הספר הימי במכמורת החמישי בוגר כיתה י"ב בבית הספר התיכון בנצרת. שני הצעירים לומדים בבית הספר היסודי בכפר.

את השיחה על חיי האשה ועל חייהם של הבדואים מהגליל מקיימים, בלית ברירה, עם הגבר. „מותר לאשה לשבת בחדר", מסביר סולימאן. „אם האדון הוא גבר היא לא תיכנס, אבל אם האדון בא עם אשה, או שהאדון הוא אשה – אין בעיה". יש להסביר: הבדואים מהגליל אינם דומים לאחיהם הדרומיים, בשבטי הנגב. „תלוי בהשפעה", אומר סולימאן. המנהגים של הבדואים בדרום מושפעים ממצרים ומארצות הערב: ערב הסעודית, לוב. בגליל נוהגים עפ"י המסורת הנהגות בירדן ובלבנון. בדואים מהדרום נחשבים קיצוניים יותר. שומרים בקנאות על כבוד המשפחה וכבוד האשה. מקיימים את מסורת נקמת הדם. גם חייהם ממוסרים פחות ומספר

> **„אצלנו, אצל הבדואים בצפון, היום כבר הכל אחרת. בלה לא תסכים לדבר על חתונה, אם אין לבעל המיועד בית. ובכלל – הילדים שלנו כבר לא בדואים בנשמתם, גם הכפר לא מסמיך להם, הרוצים לגור בדואים או אפילו בתל־אביב".**

> **„גבר יכול לבחור אשה שאינה בדווית. לאשה – אסור. אם תפר מסורת זו, היא תיאלץ לעזוב את הכפר. לפני מאה שנה היו הדרוזים אותה. גם היום מתייחס לישראלים היה פעם סיבה לרצח. היום שולחים לעשות הפלה ואחר־כך יעניקו את הנערה בגלות בכפר מרוחק, בנגב למשל. או שישיאו אותה לגבר זקן, אבל לא יהרגו.**

„הנשים הבדואיות היו פעם חזקות ובריאות יחד מאשר היום. מילדות היו יוצאות יחפות עם הערבים בשמש ובקור, ומתחסנות. בהשפעת החיים המודרניים נחלשו והן חולניות יותר, אבל עדיין חסונות במיוחד בהשוואה לאשה המערבית."

השינוי האחר הוא, שהן עומדות על רעתן וסולימאן מסביר: „עכשיו, אם תגידי לבחורה ללכת להביא עצים מהר במרחק מהבית – היא לא תסכים. פעם היתה הולכת בלי לדבר. גם צעירה וגם מבוגרת. הנשים היום עצמאיות ותקיפות יותר".

היום זו בושה לא ללמוד בבית הספר, אומר סולימאן. אבל כשהיו הוא ופטמה ילדים, בית הספר היה בציפורי או בכפר הערבי עילוט, וילדי הערבים היו זורקים אבנים ומסלקים אותם. לדבריו, שנאו אותם הערבים מאז ומתמיד על נאמנותם למרינה. „בחנו מבית הספר ולא למדנו. אחר כך למדתי בעצמי לקרוא ולכתוב, אבל אחרי שברחתי מהלימודים הייתי הרועה של העדר המשפחתי".

היום יש בית ספר בכפר זרזיר. אבל גן ילדים אין. גם לא מעון לתינוקות. האמהות נאלצות להחזיק את ילדיהן בבית עד גיל שש. „ביקשנו, ניסינו ללחוץ שיקימו גן ילדים ולא בונים". את הבתים בונים רק ברשיון. למי שאין אדמה קונה אדמת מנהל. או מביאים קבלן, קונים חומרים. אחרי ארבע וחמש שנים – עומד הבית. ליד כל בית בנוי בעומק שמונה מטר לצבירת מי הגשמים, לשעת הידוק. רק מי השקייה חסרים. „לא נותנים. הקיבוצים והמושבים באזור מקבלים את כל מי ההשקייה באזור. לנו לא נשאר", מסביר סולימאן. הבעיות האירגוניות, המקומיות, לא נהירות לו במיוחד. הוא רק מתמצא בפרטי המציאות, בעובדות. לדידו זו שאלה שאין לו תשובה עליה: למה אין מים לחקלאות בבית זרזיר? בין כך ובין כך אין גינות סביב לבתים. פה ושם עצי פרי אחדים, אבל במרחקים הגדולים שבין בית לבית, שטחי בור יבשים ומוזנחים.

עמרי, בנו של סולימאן, הוא כמעט בן 18. עוד שלושה חודשים יתגייס לצבא. בחור יפה עם עיניים בודדות שחורות, שקט ומאופק. הוא יושב בחדר משך כל השיחה, ומדי פעם עוזר לאביו להסביר את העובדות, למרות שסולימאן מיסיב להסתדר גם ללא עזרתו.

עמרי אומר, שעכשיו, כשסיים כבר י"ב, הוא מצטער שלמד בבית הספר „אורים" בנצרת. לחינשא לפי שאינו בדואי. נוצרי, מוסלמי, יהודי – הכל פסול.

בחורה שמפרה את המסורת הזו אינה יכולה לגור בכפר. סולימאן מספר: „פעם, לפני מאה שנה, היו הורגים בחורה על נישואים זרים. היום כבר לא הורגים בצפון, אבל הבחורות לא מעיזות לחזור לכפר". גם הריון מחוץ לנישואין היה פעם סיבה לרצח. היום שולחים לעשות הפלה ואחר־כך יעניקו את הנערה בגלות בכפר מרוחק, בנגב למשל. או שישיאו אותה לגבר זקן, אבל לא יהרגו.

„הנשים הבדואיות היו פעם חזקות ובריאות יחד מאשר היום. מילדות היו יוצאות יחפות עם הערבים בשמש ובקור, ומתחסנות. בהשפעת החיים המודרניים נחלשו והן חולניות יותר, אבל עדיין חסונות במיוחד בהשוואה לאשה המערבית."

השינוי האחר הוא, שהן עומדות על דעתן וסולימאן מסביר: „עכשיו, אם תגידי לבחורה ללכת להביא עצים מהר במרחק מהבית – היא לא תסכים. פעם היתה הולכת בלי לדבר. גם צעירה וגם מבוגרת. הנשים היום עצמאיות ותקיפות יותר".

היום זו בושה לא ללמוד בבית הספר, אומר סולימאן. אבל כשהיו הוא ופטמה ילדים, בית הספר היה בציפורי או בכפר הערבי עילוט, וילדי הערבים היו זורקים אבנים ומסלקים אותם. לדבריו, שנאו אותם הערבים מאז ומתמיד על נאמנותם למרינה. „בחנו מבית הספר ולא למדנו. אחר כך למדתי בעצמי לקרוא ולכתוב, אבל אחרי שברחתי מהלימודים הייתי הרועה של העדר המשפחתי".

היום יש בית ספר בכפר זרזיר. אבל גן ילדים אין. גם לא מעון לתינוקות. האמהות נאלצות להחזיק את ילדיהן בבית עד גיל שש. „ביקשנו, ניסינו ללחוץ שיקימו גן ילדים ולא בונים". את הבתים בונים רק ברשיון. למי שאין אדמה קונה אדמת מנהל. או מביאים קבלן, קונים חומרים. אחרי ארבע וחמש שנים – עומד הבית. ליד כל בית בור בעומק שמונה מטר לצבירת מי הגשמים, לשעת הידוק. רק מי השקייה חסרים. „לא נותנים. הקיבוצים והמושבים באזור מקבלים את כל מי ההשקייה באזור. לנו לא נשאר", מסביר סולימאן. הבעיות האירגוניות, המקומיות, לא נהירות לו במיוחד. הוא רק מתמצא בפרטי המציאות, בעובדות. לדידו זו שאלה שאין לו תשובה עליה: למה אין מים לחקלאות בבית זרזיר? בין כך ובין כך אין גינות סביב לבתים. פה ושם עצי פרי אחדים, אבל במרחקים הגדולים שבין בית לבית, שטחי בור יבשים ומוזנחים.

עמרי, בנו של סולימאן, הוא כמעט בן 18. עוד שלושה חודשים יתגייס לצבא. בחור יפה עם עיניים בודדות שחורות, שקט ומאופק. הוא יושב בחדר משך כל השיחה, ומדי פעם עוזר לאביו להסביר את העובדות, למרות שסולימאן מיסיב להסתדר גם ללא עזרתו. אני רציתי לנסות בית־ספר ערבי ונפגעתי".

המסלול של עמרי כמעט קבוע מראש: יחידה מובחרת, אח"כ חייל בקבע או במשטרה או במשמר הגבול. כמו אבא, כמו אחיו הגדולים ממנו. בבית הספר היסודי, מספר עומרי, למד „שמואל יוסוף עגנון... ביאליק כן... כבר שכחתי קצת מי עוד... תנ"ך גם, היסטוריה, אזרחות. על המסורת וחיי הבדואים לא לומדים כלום. כי הם לא רוצים שנלמד. שלא נשמור יותר מדי על המסורת".

מי זה „הם"?

„המנהל הערבי מנצרת והמורים הערבים. רק חמישה מורים בבית הספר הם בדואים. מדברים על נאמנות למדינה, מלמדים חוקים של מדינת ישראל ואין להצניע לכנסת".

לחדר נכנס גבר נוסף, באמצע שנות השלושים, מגודל זקן, לבוש הגיינית, מסופד. הוא בן־דודו־של סולימאן, בנו־של מכבר הכפר. „מוכחר זה תפקיד של כבוד, ייצוגי, עובר ברושה מאב לבן. אין לו סמכויות".

בן המוכתר מאזין להסברים של סולימאן ועמרי על הבנים לשירותם הצבאי: „אני נולדתי כאן", אומר עמרי, „אז צריך גם משהו לתרום, כדי שתהיה לי הרגשה טובה, שאף אחד לא יבוא במענות".

גם סולימאן מסביר את שירותו הצבאי הממושך בחובה אזרחית. „אנחנו חיים ביחד. במיוחד באזור הזה, בשכנות התלמידים הערבים הציקו לו, קראו לו „בוגד", משום שהוא מתגייס לשירות צבאי. כמעט כל תושבי הכפר מתגייסים לצה"ל. „האחים שלי למדו בבתי־ספר יהודיים בחדרה, במכמורת ובקיבוץ יפעת, בבית הספר האזורי. אני רציתי לנסות בית־ספר ערבי ונפגעתי".

המסלול של עמרי כמעט קבוע מראש: יחידה מובחרת, אח"כ חייל בקבע או במשטרה או במשמר הגבול. כמו אבא, כמו אחיו הגדולים ממנו. בבית הספר היסודי, מספר עומרי, למד „שמואל יוסוף עגנון... ביאליק כן... כבר שכחתי קצת מי עוד... תנ"ך גם, היסטוריה, אזרחות. על המסורת וחיי הבדואים לא לומדים כלום. כי הם לא רוצים שנלמד. שלא נשמור יותר מדי על המסורת".

מי זה „הם"?

„המנהל הערבי מנצרת והמורים הערבים. רק חמישה מורים בבית הספר הם בדואים. מדברים על נאמנות למדינה, מלמדים חוקים של מדינת ישראל ואין להצניע לכנסת".

לחדר נכנס גבר נוסף, באמצע שנות השלושים, מגודל זקן, לבוש הגיינית, מסופד. הוא בן־דודו־של סולימאן, בנו־של מכבר הכפר. „מוכחר זה תפקיד של כבוד, ייצוגי, עובר ברושה מאב לבן. אין לו סמכויות".

בן המוכתר מאזין להסברים של סולימאן ועמרי על הבנים לשירותם הצבאי: „אני נולדתי כאן", אומר עמרי, „אז צריך גם משהו לתרום, כדי שתהיה לי הרגשה טובה, שאף אחד לא יבוא במענות".

גם סולימאן מסביר את שירותו הצבאי הממושך בחובה אזרחית. „אנחנו חיים ביחד. במיוחד באזור הזה, בשכנות אשכנזים ועדות המזרח אצלכם", אומר בנו של המוכתר.

סולימאן אומר, שאחרי הכל, הבדואים נחשבים לערבים. אחרי 21 שנה בצה"ל פוגע בו שמפלים. „צריך קצת יחס, לא אשכרה, בפנים. אם היית במקומי, גם לך היה כואב". לדבריו, כשניסו להתקבל לעבודה במפעלי האזור תחת ההסבר ששרתו את המדינה, השיבו להם: מה שהיה – היה. עכשיו אין עבודה. „הכן שלי שרת בצבא וקיבל שם, כמובן, נשק אישי. כשהשתחרר ביקש נשק לשימוש פרטי אמרו לו – לא. ומה זה, הוא עשה את שלו ועכשיו יכול ללכת?

„בכפר חמישה היילים שהשתחררו לפני חודשיים. הם לא קיבלו עזרה. כולם עובדים כפועלים פשוטים. למה סלא יתנו לבנות שכונה לחיילים משוחררים? שיתנו הלוואה לבניית בית. חייל שמשתחרר מהצבא מתבייש להזור לכפר שמא יגידו לה: שרתי את היהודים ומה יצא לך מזה? לקיבוצים באזור נותנים שלושת אלפים דונם למרעה ולי אפילו דונם אחד אין. מספיק דונם אחד עם אפשרות השקייה לירקות על יד הבית".

אז מתערב בן המוכתר, שיכב כל הזמן והקשיב. ניכר בו שזיר כה, וכבש את דבריו בהתאפקות, להודמנות המתאימה. לשונו כורר הה העברית שבפיו מצדיעה. הוא שולט בכל הטיעתים כמי שפעיל באגודת צעירי הכפר, המתמצאים בבירוקרטיה ובפוליטיקה הישראלית. הוא מרבה להשתמש במר נחים המתאימים בתיחום רב ר מתעניין „בר הגברת" ו„איך היא יכולה לעזור לנו?"

„הנה כאן אנשים מהליכוד ועזרו לנו, בן־לילה כל הכפר הפך ליכודניקים. המערך לא עשה דבר.

„מבחינה מוניציפלית אנחנו שייכים למועצה האזורית זרעאל. אבל מלבד שירות אשפה לא מקבלים מהם שום תקציבים ושום עזרה. לנו אסור לאסוף כספים, גם זה שייך למועצה, במסגרת הארנונה. על כל הישג נאלצנו להלחם: חשמל, טלפון, בית־ספר. עכשיו אנחנו רוצים פיתוח, תשתית, שירשו לבנות מקלטים ציבוריים ולא יחייבו כל בית פרטי בהוצאה של אלפי שקלים למקלט פרטי. אנחנו רוצים להיות מועצה נפרדת שדואגת לעצמה".

וכדי שאבין טוב יותר את משמעותו של המצב הוא אינו מרפה משטף דיבורו ומוסיף: „אם יש לך בת שקטה את לא מרכה להיענות לבקשות שלה. אבל אם יש לך בת בעייתית שדורשת „יום טיול" ו„יום בריכה" וקצת כסף כיס – אז כרי להסתיק אותה, תתני לה, לא? ככה אנחנו. כלולים וחמש שנה ישבנו בשקט, לא באנו בתביעות – איש לא שם לב אלינו. ואנחנו הולכים לצבא מתוך נאמנות לא מתוך דאגה לעצמנו. אני משרת שלוש שנים, לא כרי להיות אחראכן שומר בבית־חולים רמב"ם, אלא כרי שלא לזרוק אבן לתוך הכאר שאני שותה ממנה".

סולימאן ופטמה מערבי ג'אמיס וילדיהם, בתמונה שנלקחה לפני שנים מספר: היום הכל אחרת

הבן, האשה והחתונה

פיזה היא אשתו של מטיעה, בנו הבכור של סולימאן. משפחתה עזבה את הארץ ב־1945 ועברה להתגורר בצור שבלבנון. קרובים נשארו בבית זרזיר. אחרי מלחמת לבנון ודיפש סולימאן את השלוחה המשפחתית בלבנון והביא אותם לביקור בכפר. מטיעה הכיר את פיזה. שליא מודה במקצועה. והחליטו להתחתן. „עשיתי להם חתונה בדואית מסורתית בכפר. לא רציתי חתונה כמו שעשים היום ב„אולמי תמרה". באו גם מהשלוחה ובילמו כאן. משום שפייזה היתה הלבנונית הראשונה שעברה לגור בישראל וזה היה משהו מיוחד".

„אצלנו בהשפעה מסורתית האשה והכלה מצויין. כמו אמא ומה. זו מהשלוחה יחד, מגדלות את הילדים, שניים של פיזה ומטיעה ושלישי שלו. פיזה דוברת אנגלית רצוצה. עברית אינה יודעת. היא בודדה כאן. עדיין סבר, לבושה בשמלת מרשיש בגדיה וקלילה ומעליה חלק עליון תואם. עודה שחום. בגוון חיטה משל פטמה, כאילו הוא הפקמנים משך השנים. שערה מגולגל, פוזר על כתפיה ושפתיה משוחות בצבע אדום. אילו היה מרוח לילדים בדיוה יוצאת לעבוד, הא אומרת, והיתה עוזרת במשפחתה לפרנסת המשפחה. לזרז את עבריית הבית הבנות בעל שתי השמות, שמם בנים במרחק מטרים אחדים מביתו של סולימאן.

„אבל גם כך היא מרגשה להקריש עצמה לחינוך הילדים. „בעלי לא דרשה שאבא לעבוד, רק כשהיה לנו בית, אמר, שיהיו לנו עוד ילדים. עד אז החיים בכפר קשים וצריך להסתפק במשפחה קטנה. אי מעריפה לגור כאן בשקט ובשלווה. לא אוהבת את הרעש של העיר. אני קשורה למסורת המסמנים ומשקר לי שהילדים ישארו בכפר, בארמה שלנו. אם נגיד בדיוה אריגש זרה הילדים לא ידעו שהמקור שלהם פה. הם ידברו עברית, אז שפה אחרת, זהה. כבר לא יהיו בדואים".

עבודה עברית

כאשר ראיתי את השם החדש של מרכז תצוגת רוחיסי המשרד – „פיניש", חשבתי שאולי יש הערת באות הגדול. „רגיש אינטרוורס". במקרה, ברקתי מחדיר ספות־מיטה מתוצרת מקומית של „ריס", „עמיגו" ואחרים, והם נעים מ־520 ש"ח ועד 750 ש"ח לספת־יחיד עם ארגז לכלי מיטה. אפשר להיעזר במחדיר מחלים יותר אם מתפרשים על בד חלק (כמו באורסורו של דגיש).

יותר משמפריע לי המחיר, אני מוטרדת מתהליכי ההזמנה. איש המכירות בכיכר המרינה אמר לי כי ההזמנה היא על בסיס הנמצא בתצוגה, אלא אם ישנם פריטים במלאי שמתאימים בדיוק לרצונך. אם אתה מזמין, זמן ההמתנה יכול להיות עד ארבעה חודשים. לפי תג המחיר הקיים, הלקח נדרש לשלם ארבעים אחוזים עם ההזמנה ואת השאר בשלושה צ'קים רחוקים. ארבעה חודשים הם זמן מספיק לייבא רהיטים מנירוזילנד, לא מאיטליה הקרובה, תקוותי היא שהזמן הראיתי יקוצר. אם הנרכן יעדיף לשלם את כל הסכום מראש, עליו לנצל את האופציה הזוקית שלרשותו ולרשום על גבי ההמחאה „לא־סחיר" כדי שיהיה בלתי אפשר להעבירה לגורם שלישי. דגיש סטודיו מציע עשרה אחוזי הנחה לתשלום מזומן, אך זה נראה הוגן רק אם ההסכלה היא מידית ולא כאשר זמן ההמתנה ארוך והחברה מחזיקה בכסף.

הסל של מרתה

מאת מרתה מייזלס

מעריכים, שאוהב מתוך כל ארבעה מאורחי ישראל יבלה השנה בחו"ל. מאמר זה מוקדש לשלושה שישארו בבית. זהו טיול בין המצרים הנדשים שהופיעו בשוקים והנותנים לנו קמצוץ ריח ו„טעם" של חו"ל.

הטיול הנוזל שלנו מתוזל ברשת שיווק הרהיטים של „דגיש", אך אל תצפו לטיול מרהיב בסקנדינביה, לחרות שהרשת „יבאה בעבר את רוב הסחורה מדנמרק ומשבוטיה. היום עבר מרכז עיצוב הריהוט מסקנדינביה לצפון־איטליה, ומשם מיובא רוב הריהוט המשווק על ידי דגיש. במשך השנה שעברה התחלפה הבעלות על החנות, וכיום היא נמצאת בידי קבוצה משקיעים פרטיים שבראשה אבי תביב, שרכש את הרשת מתשלובת „ריס". את „דגיש" יסדו זוג עולים מרומניה־אפריקה, תמרה וג'ופרי סולמן, המנהלים היום חנות בשם „סולמנ'ס".

לדגיש ארבע חטיבות: דגיש אינטריורס, לריהוט היקר והאלגנטי; דגיש פלוס, לפריטי משק הבית; דגיש אינטרבאשונל, לריהוט מטרדי ולבתי מלון; וחטיבה חדשה בשם דגיש סטודיו.

דגיש סטודיו מכוונת לצעירים יוצאי צבא, הנקימים להם משק בית, לזוגות צעירים, או לכל אדם „צעיר ברוחו". (בגוזתי מעוייפות ריהוט בנוסח עתיק, אולי מפני שגדלו בריהוט מודרני של דגיש).

מתכת ופלסטיק הם החומרים השולטים בתצוגה של „דגיש סטודיו". הבדים עשויים כותנה, הנם בצבעים בהירים וחלקים. אחרי שיושבים עליהם כמה דקות נראים רוב הבדים כזקוקים לגיהוץ – אך כנראה שכך הם צריכים להיראות. רוב הריהוט, בעיקר ספות וכורסאות הנפתחות למיטות, והא מתוצרת חברה איטלקית בשם „סטייליגנ". הריהוט מכוון לציבור הצעיר שאליו באים בדרך כלל אורחים ללינה. דגם בשם „ארטורו", משמש כסורסה בשעות היום והופך למיטה לשעות הלילה. לכורסה גלגלים במקום הרגלים האחוריות – מה שמקל על גרירתה. מחירה 1,188 ש"ח. כורסה ודרמושבית (והופכת למיטה וונית בשעת הצורך) נמכרת במחיר 1,684 ש"ח. המחירים מפולפלים לוזג צעיר המתחיל את חייו, אך נראים „מתונים" יחסית למחירי המוצרים באות הגדול. „רגיש אינטריורס" במקרה, ברקתי מחדיר ספות־מיטה מתוצרת מקומית של „ריס", „עמיגו" ואחרים, והם נעים מ־520 ש"ח ועד 750 ש"ח לספת־יחיד עם ארגז לכלי מיטה. אפשר להיעזר במחדיר מחלים יותר אם מתפרשים על בד חלק (כמו באורסורו של דגיש).

יותר משמפריע לי המחיר, אני מוטרדת מתהליכי ההזמנה. איש המכירות בכיכר המרינה אמר לי כי ההזמנה היא על בסיס הנמצא בתצוגה, אלא אם ישנם פריטים במלאי שמתאימים בדיוק לרצונך. אם אתה מזמין, זמן ההמתנה יכול להיות עד ארבעה חודשים. לפי תג המחיר הקיים, הלקח נדרש לשלם ארבעים אחוזים עם ההזמנה ואת השאר בשלושה צ'קים רחוקים. ארבעה חודשים הם זמן מספיק לייבא רהיטים מנירוזילנד, לא מאיטליה הקרובה, תקוותי היא שהזמן הראיתי יקוצר. אם הנרכן יעדיף לשלם את כל הסכום מראש, עליו לנצל את האופציה הזוקית שלרשותו ולרשום על גבי ההמחאה „לא־סחיר" כדי שיהיה בלתי אפשר להעבירה לגורם שלישי. דגיש סטודיו מציע עשרה אחוזי הנחה לתשלום מזומן, אך זה נראה הוגן רק אם ההספקה היא מידית ולא כאשר זמן ההמתנה ארוך והחברה מחזיקה בכסף.

מגע של גוי

לא צריך להחזיק עד צרפת כדי „לטסוף את העיניים" במוצרי „אלפאן". פרטי משקבית מתוצרת צרפת. רשת „חיה" המשווקת מוצרי הבלעדי של המוצרים, פריטים המוסיפים לבית מגע של גוי, החל מכלי מיטה בצבעי פסטל ועד למגשי פלסטיק צפים. לשימוש באמבט או בבריכת שחיה.

מחיר מגש צף הוא 88 ש"ח, יקר לכל הרוחות, בהיותר למי שאין ברשותו בריכת שחיה, אך יש גם מוצרים זולים יותר, כגון מערכת של שש כוסות לשתיה קרה ב־27 ש"ח.

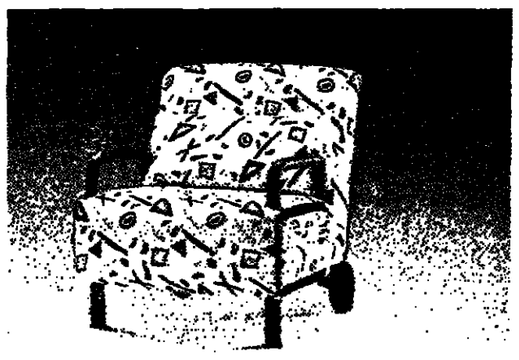

„ארטורו" לצעירים: 1,188 ש"ח. לאיזה צעירים!

בעלי „חויה" (חוה ביטרמן ונציגה דו־סיטרי. היבואנים המקומיים מנהלים במ"מ עם החברה לייצור חלק מהמוצרים בארץ.

ניחוח פאריסאי

מטוח מטעמה של פארים הגיע לרחוב דיזנגוף 130. ברמות חנות „לדבר מאפה הנקראת „לה פרנסז". בגט ענק נמכר במחיר שקל והצי, קרואסון במחיר שקל לאחד, שאר מוגי הלחמים במחירים שונים. דבר המאפה מגוהים גם הם מבדי לפרס, אך הריחות הדושם הכללי הם מאוד מאוד צרפתיים.

שמפניה במרידיך

אם חפצת בשמפניה צרפתית במחיר של יין מקומי לא־ריקר, אתה יכול לעשות זאת בעצמך בעזרת מכשיר מתוצרת מקוסית – „סודה־קל". המכשיר מתאים לבקבוק פלסטיק משפחתי עם סגר טוב ובעזרת בלון סיפולוקס יתסיס כל משקה לפי בחירתך: מים קרים, מיץ ממותק, בקבוק משקה תוסס ש„ברח" לו הגז, או יין פשוט.

מכשיר „סודה־קל" המוצא על־ידי גוליה גלזר מחולון בעזרת חברה בשם „בהק". המכשיר נמכר במחיר של 15 ש"ח והוא זמין בעיקר בהיפרשוק של תנובה ובדוכן בפרדש, היא לבקבוק של ליטר וחצי או שניים, שלאחרונה השתמשו בתמלולה המסחרית. ובקבוק „שוחפס" מצוייד במכסה הטוב ביותר.)

ממציאי ה„סודה־קל" יקלו על הצרכן אם ישוקו בקבוק פלסטיק מתאים מתוצרתם. עם סימון תכולה מקסימלית. במקום זה הם מציעים למלא את הבקבוק עד הסוף ולוקחן ממנו שלוש כוסות, כדי להגיע לתכולה הרצויה. גם הגעת לתכולה הרצויה מתוך נסיון, אפשר לסמן סימון קבוע.) יש להשתמש בבלון סיפולוקס אחד לכמות של ליטר וחצי, ובשבי בלונים לכמות של שני ליטר.

בניסוי ההתססה שלנו, ניסיתי גם כרטל הוק וגם עבדת לבן, שניהם מתוצרת „כרמל" במחירים סבירים. את היין יש לקרר היטב לפני ההתססה. לדעתנו, נוצרה שמפניה מאוד „סבירה". תוספת כמעט כמו המוצר המקורי. אני משוכנעת שאם היינו מוזגים את המשקה הביתי לבקבוק שמפניה, לאורחינו היה קשה להבחין בהבדל.

מתנות ריחניות

במסעותי מעבר לים, הבאתי לעיתים סבונים מיוחדים כמתנות קטנות ולא יקרות. בעתיד, אצטרך למצוא תחליף כיון שהכל מצוי בארץ, כשרוב המוצרים מיובאים מאנגליה.

את תנות „בועות" גיליתי כשהלכתי בעקבות הדיה עד לקומה עליונה של „לב דיזנגוף" – „הקומה מעל". החנות נראית כמו משהו שבין בית מרקחת „של פעם" ובין חנות ממתקים. צנצנות זכוכית ענקיות מלאות בסבון נוזלי צבעוני מוצבות בקרמת החנות. הנוזל נמכר לפי משקל – 250 מיליליטר של שמפו או סבון נוזלי במחיר של חמישה שקלים. קנקן־אמבטיה במחיר של שישה שקלים. מוצרים אלה מיוצרים על ידי חברה בשם „ד"ר רהב" ממעלה אפרים, בלעדית ל„בועות". בעד תוספת מחיר מיוחדת, את/ה יכולים לרכוש את הנוזל בצנצנות זכוכית מיוחדות במקום בבקבוקי פלסטיק. מלחי האמבטיה מופיעים במגוון צבעים ומסמרים לפי משקל.

לפלאים המיוחדים אין סוף. חדש לי הוא „סבון גליל", המופיע בצורה של גליל סרט צילום. המכשיר סוב לבקומות צ'בורים שבהם לא רצוי להשתמש בסבון רגיל ויתרונו הוא הגייתי: לא נוגעים בו. מחיר מיכל מלא בתוספת מילוי רזרבי הוא 12.50 ש"ח, מחיר המילוי 4.50 ש"ח.

בשוק מצויים גם עלי סבון, לבבות סבון, סבון על חבל, מברשות שיניים מחבות, נייר ארוגות ריחני, נרות ריחניים, סבון בצורת צרפים, וסלי שי מגוונים. קשת המחירים נעה משקל אחד לפנינת שמן־אמבטיה ועד 75 ש"ח לבצנצת של קנקן־אמבטיה. הצרכנים הטובים ביותר לקנקן אמבטיה הן נערות, ספרתי יותר מתריסר בעה ביקורי האחרון ב„בועות".

תנות סבונים יותר ותיקה ממוקמת בכיכר המדינה. החנות יותר זקרתית, אולי גם קצת יותר יקרה, אם כי לא בכל המוצרים. שמה „סאוואנה בחוילה" ניתן לה אך ורק בגלל הניגון שבשם – כך אמרה לי רונרה פולברג, בוגה מקליפורניה, שתמיד שאפה לתנות מיוחדת ממוג זה.

„סאוואנה בלו" מייבאת מוצרי סבון משובחים מתוצרת חברות אנגליות יוקרתיות כמו „קראבטרי ואולף" (מוצרים אלה מטופקים גם ל„בועות"). רונרה פולברג נתנה לי שיעור מחיר בשימוש בבוצרי סבון: מלחי אמבטיה אינם קנפיים, הם נוערו לרכך את המים „במיוחר בישראל", ולהפוך את האמבטיה למרגיעה. גרגרי קנף אמבטיה אינם אלא צורה אחרת של סבון, ג'ל בשפופרת משמש ליצירת בועת או לשימוש על ספוג למרחוץ המטה.

הנות סבונים מצריכה זמן לשוטטות בניחותא. רק אז אתה מגלה דברים טובים, כמו סבון מהתקופה האליזבטנית בתיבת עץ, המומלץ לניקוי עור עדין ומיוחד. ב„סאוואנה בלו" ישנם מוצרי מתרות נוספים, כגון טבעת אדם לפיזור ריחות המותקנת על מנורת אמבטיה, נרות ריחניים נוסח אמריקאי־כפר, בניחוחות אפרסק או קרם מייפל, קופסת כובעים בסגנון עתיק.

נראה, כי אינני היחידה האהבת להביא מתנים כמתנה בשובי מחו"ל. בעלת הנות אמרה לי שיותר מפעם אחת נתבקשה על ידי לקוח לא לעטוף את המתנה בכרי לשמור על הרושם שהמתנה נרכשה מחו"ל.

האם מישהו זוכר את הפרק הראשון במרדה הישראלית „קרובים קרובים", כאשר הגיס שוכח להביא כושם מסרים מחו"ל וצריך לקנותו בארץ במחיר אינפלציוני עצום?

„מטייליי הכורסה"

בנק ישראל

חדש

הודעה על הוצאת מלווה קצר מועד

ביום 22.7.1987 תונפקנה סדרות מלווה קצר מועד לפי הפירוט הבא:

מספר הסדרה	כמות מוצעת במיליוני שקלים חדשים שווי נקוב	מועד הפדיון	ימים לפדיון
0837 א'	10	19.8.87	28
0937 ב'	40	16.9.87	56
1027 ג'	50	14.10.87	84

בקשות לרכישה של הסדרות תוגשנה באמצעות הבנקים וחברי הבורסה לניירות ערך, במחירים שיהיו נמוכים משווין הנקוב. יום המכירה הראשון בבורסה לניירות ערך יהיה יום ג', 21.7.1987 (ערך יום ד', 22.7.1987).

ביום המכירה הראשון בבורסה ימכור בנק ישראל את מלוא הסכום המוצע או חלק ממנו כפי שייקבע על ידו.

הסדרות תסחרנה בבורסה לניירות ערך ביחידות של 100 שקל חדש שווי נקוב ותפדינה על ידי בנק ישראל בשווין הנקוב (100%), בתאריך הנקוב לעיל.

התנאים המיוחדים לסדרות הנ"ל פורסמו בתקנות מלווה קצר מועד (סדרות מסוג א', ב' ג') התשמ"ד – 1984 – קובץ תקנות מספר 4615.

פרטים נוספים אצל הבנקים וחברי הבורסה לניירות ערך.

هكذا من الاصل

חוק התכנון והבניה, תשכ"ה – 1965

מרחב תכנון מקומי מרחב תקומה, דרום השרון
המרחב התכנוני מחוז המרכז

הודעה בדבר אישור שינוי תכנית מתאר מקומית

נמסרה בזה הודעה, בהתאם לסעיף 117 לחוק התכנון והבניה, תשכ"ה – 1965, כי הועדה המחוזית לתכנון ולבניה, מחוז המרכז, אישרה, באישור שר הפנים, שינוי לתכנית מתאר מקומית הנקראת שינוי תכנית מתאר מקומית מח/57.

האלה הם השטחים הכלולים בשינוי התכנית: גוש 6569 חלקות 28, 29, 43, גוש 6346 חלקות 1–4, 7, 9–22, 24, 37, 44, 45, 36, 38, 39, גוש 6570 חלקות 1, 10, 12, גוש 6576 חלקות 19, 20, גוש 6575, חלקות 11, 15, 17, 18 גוש 6349 חלקות 1, 3, 9, 10, 15, 16, 31, 35, 42, 43 גוש 6398 חלקות 31, 32, גוש 6351 חלקות 1, 16, גוש 6315 חלקות 217, 218, 195, 221, גוש 6316 חלקות 13, 2.

עיקרי הוראות שינוי התכנית: יעוד שטחים לדרך, יעוד שטחים להקמת גשרים, תעלות, גדרות, קידוח ותמכים וביצוע עבודות חפירה, מילוי והריסה, סגירה וביטול דרכים כנדרש ע"י התוכנית.

הודעה על הפקדת שינוי התכנית יחד עם התרשים המצורף אליו פורסמה בילקוט הפרסומים מס' 3217 התשמ"ה, עמ' 2768 ובעתון בוקר דבר מתאריך: 30.6.85 ובעיתון ערב מעריב מתאריך: 30.6.85 בשפה העברית ובעתון בוקר נוקף הארץ מתאריך: 30.6.85 בשפה העברית.

שינוי התכנית האמור בצורה שבה אישרה הועדה המחוזית, ביחד עם התשריט המצורף אליה, הופקד במשרדי הועדה המחוזית האמורה וכן במשרדי הועדה המקומית להתכנון ולבניה ובל המעונין רשאי לעיין בו ללא תשלום בימים ובשעות שהמשרדים האמורים פתוחים לקהל.

תאריך: 22.3.87

א. הנבי
יו"ר הועדה המחוזית לתכנון ולבניה
מחוז המרכז

חוק התכנון והבניה תשכ"ה – 1965

הועדה המחוזית לתכנון ובניה מחוז תל־אביב
מרחב תכנון מקומי יפו מחוז תל־אביב, רמת גן, קריית אונו

הודעה בדבר אישור שינוי תכנית מתאר מקומית

נמסרת בזה הודעה בהתאם לסעיף 117 לחוק התכנון והבניה, תשכ"ה – 1965, כי הועדה המחוזית לתכנון ולבניה מחוז תל־אביב החליטה באישור שר הפנים לאשר שינוי לתכנית מתאר מקומית מס' מת"א 15"1.

השטחים הכלולים בשינוי התכנית ומקומם:
חלקי גושים: 6175, 6176, 6177, 6178, 6179, 6180,
מערכת מחלפים "אלוף שדה בר־אילן"

עיקרי מטרת התכנית:
א. ליעד את השטחים המסומנים בצבע לדרך וסלילת כביש,
ב. ליעד את השטח המתחום להקמת גשרים, גשורונים, תעלות, גדרות קידוח תומכים, מתקני ניקוז וכן לבצע את כל עבודות החפירה מילוי והריסה הכרוכים בסלילת הכביש.
ג. השרד הסתעפויות וצמתים.

הודעה על הפקדת השינוי פורסמה בילקוט הפרסומים 3214, תשמ"א, עמ' 2704.

התכנית האמור בצורה שאישרה הועדה המחוזית, ביחד עם התשריט המצורף אליו, הופקד במשרדי הועדה המחוזית האמורה וכן במשרדי הועדה המקומית להתכנון ולבניה מחוז תל־אביב, רמת גן אונו.

וכל המעונין רשאי לעיין בו ללא תשלום בימים ובשעות שהמשרדים האמורים פתוחים לקהל.

פרחי מנשא
יושב ראש הועדה המחוזית לתכנון ולבניה
מחוז תל־אביב

מדינת ישראל
חוק התכנון והבניה תשכ"ה–1965
מרחב תכנון מקומי הגליל המזרחי
הודעה בדבר הפקדת
שינוי תוכנית מתאר

נמסרה בזה הודעה בהתאם לסעיף 89 לחוק התכנון והבניה תשכ"ה 1965 כי במשרדי הועדה המחוזית להתכנון ובניה מחוז צפון ובמשרדי הועדה המקומית להתכנון ובניה גליל המזרחי שברחוב יוחנן בן זכאי טבריה, מופקד שינוי תוכנית מתאר הנקראת תוכנית מספר 5273 שינוי התוכנית בתאר מספר 1888 שינוי יעוד לבנורים כפר מודעאן ביחד עם תשריט המצורף אליו. ואלה הם השטחים הכלולים בתוכנית:
גוש 16642 חלק מחלקה 107.
עיקר מטרת שינוי התוכנית שינוי יעוד הסכת מוקלאי לבנורים.
כל הבעוניין בשינוי התוכנית רשאי לעיין בו ללא תשלום בימים ובשעות שהמשרדים האמורים פתוחים לקהל.
כל הבעוניין בקרקע או בכל פרט תכנוני הנראה את עצמו נפגע ע"י שינוי התוכנית וכן מהנדס הועדה המקומית שמרחב התכנון שלה כולל בתחום התכנית או גחבל אותו רשאי תוך הודשים מיום הפרסום של הודעה זו בדשומות להגיש התנגדות לשינוי התוכנית במשרדי הועדה המקומית האמורה.
את ההתנגדות יש להגיש בכתב בפירוט ובנימוקים ובלתי תקציר תתום ע"י עורך דין המאפה את העובדות שעליהן היא מסתמכת.

עמירם גלשי
יושב ראש הועדה
המחוזית לתכנון ובניה
מחוז הצפון

תאריך 5/7/87.

קופה כללית לפיצויים ליד
בנק דיסקונט לישראל בע"מ

הודעה

האסיפה הכללית השנתית הרגילה של הקופה

תתקיים ביום 18.8.87 בשעה 11.00 באולם הישיבות של בנק דיסקונט לישראל בע"מ, רח' יהודה הלוי 27, תל־אביב.

על סדר היום:
1. קבלת המאזן וחשבון רווח והפסד לשנה שנסתיימה ביום 31.12.86 דיון בהם ובדו"ח המנהלים ורואי החשבון המוסמכים.
2. מינוי רואי התשבון של הקופה וקביעת שכרם.
3. דיון בעניינים אחרים שאפשר לדון בהם באסיפה כללית רגילה.

המנהלים

גפן קופת תגמולים ליד
בנק דיסקונט בע"מ

הודעה

האסיפה הכללית השנתית הרגילה של הקופה

תתקיים ביום 18.8.87 בשעה 11.30 באולם הישיבות של בנק דיסקונט לישראל בע"מ, רח' יהודה הלוי 27, תל־אביב.

על סדר היום:
1. קבלת המאזן וחשבון רווח והפסד לשנה שנסתיימה ביום 31.12.86 דיון בהם ובדו"ח המנהלים ורואי החשבון המוסמכים.
2. מינוי רואי החשבון של הקופה וקביעת שכרם.
3. דיון בעניינים אחרים שאפשר לדון בהם באסיפה כללית רגילה.

המנהלים

מינהל מקרקעי ישראל

מינהל מקרקעי ישראל
מחוז ירושלים

הודעה על ביטול הצעה לציבור להחכרת מגרש מס' 138 בשכ' עין כרם – בירושלים.

מינהל מקרקעי ישראל מודיע בזה על ביטול הצעתו לציבור להחכרת מגרש מס' 138, הכלול ברשימת המגרשים שהופיע במכרז מס' יח/32/87 ואשר פירסומו בעיתונות החל בתאריך 22.6.87.

רשות הנמלים בישראל
נמל חיפה

מכרזים

מכרז מס' נ.ח. 3/87
מחסנות בזה

הצעות לרכישת בדים עזים ליצוא

את הבדים הנ"ל ניתן לראות בנמל חיפה – מחסן 3 – בתאריכים 26.7.87–9.8.87, בימים א', ג', ה' בין השעות 08.00 עד 13.00.

להצעה יש לצרף המחאה בנקאית לפקודת רשות הנמלים – נמל חיפה, בשעור 10% מהמחיר הכולל המוצע.

את נוסחי ההצעות ניתן להשיג במדור מעטפה סגורה, חתומה ומסומנת „הצעה למכרז נ.ח. 3/87" יש לשלשל לתיבת המכרזים הנמצאת בבנין המחלקות, חדר מס' 8 בנמל חיפה, עד 9.8.87 בשעה 13.00.

על הזוכה להציא את הסובין מתמנל תוך 30 יום מתאריך קבלת הודעה על זכייתו.

עובדי רשות הנמלים אינם רשאים להשתתף במכרז זה.

אין נמל חיפה מתחייב לקבל את ההצעה הגבוהה ביותר או כל הצעה שהיא.

ז. בן אליהו
מנהל הנמל

בית המשפט המחוזי בתל־אביב־יפו

הזמנות בדבר קיום צוואות וירושות ומינוי מנהלי עזבון

להווי ידוע כי הוגשו לבית המשפט בקשות ליתן צווים לקיום צוואה וירושה, או למינוי מנהל עזבון, או לשלושתם, כמפורט להלן. כל המתנגד לבקשות יגיש תוך ארבעה־עשר יום מפרסום הזמנה זו את טעמי התנגדותו, שאם לא כן, יתן בית המשפט צו כטוב בעיניו.

מס' התיק	שם המנוח	תאריך פטירה	שם המבקש
ירושות			
4732/87	ליבמן רבקה	10.5.87	ליבמן יעקב
4743/87	אליהו שבתאי	4.7.87	ברק שולמית
4735/87	לוגו אלפרן	22.12.85	מרים אלפרן
4736/87	אנגניר הרשה	5.6.87	אנגניר יצחק
4737/87	ברוך גולדברג	21.3.87	צפורה גולדברג
4738/87	כהן נרשה	10.4.87	אלבצרי רנה
4739/87	מינה בליינס	9.1.87	בנו בליינס
4744/87	גמתי מאיר	18.4.87	סלם אסתר
4747/87	דבציג אסתר	21.4.87	שכנאי בן רב
4749/87	שבעוז חזן	24.2.87	אנרי חזן
4751/87	שטרן פסיה	10.9.79	יהודית ארז
4752/87	שטרן מנו	28.5.87	יהודית ארז
4755/87	מקוסקי עילה	22.4.87	מקוסקי הרש
4756/87	מתילדה גרסטנקורן	22.6.87	יעקב גרסטנקורן
4758/87	פנינה רחובלום	17.4.87	עליה קופרמן
4759/87	בצלאל רחובלום	9.1.87	עליה קופרמן
4760/87	ביקה כרמלה	13.9.77	ביקה אברהם
4761/87	כהן שולמית	3.73	ברקוביץ שלמה
4762/87	יעקב הברנן	13.6.87	הלה הברנן
4764/87	לוטן שמואל	17.4.87	חסון יפה
4766/87	סרבא פרידים רטבליט	23.11.86	רחל רבנה פנקס
4768/87	יואל חרב	29.4.87	פליכה כהנשניידר
4769/87	פלנה פלטוב	25.7.86	פלוזה טלע נאי
4770/87	בן דוד יוסף	23.11.83	בן דוד חזר
4778/87	סחדיק פיליפ	12.3.87	ברבל אהבה
4780/87	שיטל ליפן	24.5.87	גרגורי ליפן
4781/87	שלום שרפי	24.4.87	רחמים שרפי
4783/87	שוה נאיזבנר	2.12.86	רחל מורדו
4784/87	כשה חזרי	9.6.87	פרשונה חזרי
4785/87	שרה גפני	7.8.83	גפני ברוך
4786/87	רגינה תורן	30.5.87	שלמה תורן
4787/87	גולדשטין בישה	18.5.87	גולדשטין בילה
4788/87	שמואל ביטאל	4.3.87	מיכאלי עליה
4789/87	אשכנזי סינגונה	13.5.87	אשכנזי מאיר
4790/87	מאיר אריה	1.6.87	מעיה רחל מאיר
4793/87	אוזרן סינטק	5.1.87	בילה אלישקובסקי
4796/87	גרשון גרשון	22.6.87	ניזה ריסטנק
4797/87	מולא מולא בנין	19.1.87	בן חי בנין
4798/87	רחל דקובסקי	1.2.86	שמעון זרשובסקי
4799/87	מזרחי חיים	16.6.76	מזרחי נסים
4800/87	רפאלוב רחל	13.8.85	רפאלוב בוריאל
4802/87	גבליאל יוסף	11.4.67	יוסף גבליאל
4803/87	שוה גבליאל	19.9.81	גבליאל יוסף
4804/87	שבתאי אליהו	4.7.87	יעקב שבתאי
4808/87	חנה שחרן	10.1.86	שחרן מרים
4810/87	ריס הרשה	6.6.86	חבי מרים
4811/87	ריס משה	30.7.78	חבי מרים
4812/87	נתן סיגה	6.12.86	סון נעמי
4813/87	נתן אהרן	25.2.84	סון נעמי
4814/87	חיא עטרי	9.6.87	עטרי חנה
4815/87	כשה נחושתן	17.3.82	ויקטוריה נחושתן
4816/87	חססו מריקה	19.5.87	יצחק אביהו
4818/87	ולדמיס אברהם	3.2.87	ולדמיס מרדכי
4819/87	בן נון מרדכי	9.5.72	יבל בן נון
4820/87	חרצמיר בנימינה	15.5.85	חרצמיר גרשון
4822/87	ריס יעקב	1.6.87	שוה ריס
4824/87	רחל טיקו	29.8.86	טיקו מרים
4826/87	חנה כרחל	25.2.87	ישעיהו ברחל
4841/87	גדנבג יחיאל	22.3.87	גדיה הלנר
600/87	דנקה רוזנבאום	18.1.87	סליה מרהב
2618/87	פרידמן ניסן	21.3.87	אורלי בלונדר
4828/87	בכר ליאון	23.10.81	בכר מרים
4829/87	קדישזון צפורה	26.5.87	קדישזון אפרים
4830/87	קדישזון שמעון	1.4.85	קדישזון אפרים
4264/87	אלפנדר אברהם	10.3.66	ליסני לילי
4831/87	בנימין בריטי	3.4.85	חנה בריטי
4832/87	אליאנוה הנביא	2.6.86	ניזה רוסנק
4836/87	חזה מנדלוביץ	6.6.87	עליה אלדמע
4838/87	אדרן רס	31.5.87	סוביה רס
4839/87	אפרים סיר	22.6.87	נילי סיר
4841/87	רחל נדנבג	6.2.85	גדיה הלנר
4842/87	שחטוב חנה	25.12.69	יוחנן שחטוב
4843/87	ישראל פרידמן	18.8.73	רחל פרידמן
4846/87	פרמה פרבשביץ	29.6.84	רמזה קשלוביץ
4847/87	ישראל כאמבר	25.2.87	צפורה דיין
4848/87	מיכאל צמח	14.5.79	רוד צמח
4849/87	צמח צינן	3.12.86	צמח רוד
4850/87	יעקב רוזין	17.6.87	חנה רוזין
4851/87	בנור שלמה מיכל	10.12.78	בכור שלמה שמואל
4853/87	אליעזר אילוי	15.1.87	אסתר אילוי
4857/87	מרים גלבע	10.4.87	באיר גלבע
4858/87	מרים פרנסו	17.4.87	ליאון נסניו
4860/87	לאופנס שעיה	9.9.82	אלתנן לאופנס
4862/87	פיחוב דיסיטרי	16.6.87	פיחוב אלכסנדר
4864/87	בלייר אשר אוזלף	22.3.87	קליין שמחה
4865/87	ניק לאוס הדיגר	25.4.87	אביגה וביב הדיגר
4867/87	סלמאן רגינה	12.6.85	מלקון יפה
4873/87	רנקה רנקרוף	13.5.87	חוה בר שי
4874/87	אליעזר גלב	27.5.87	מיקר עליזה
4875/87	מיקר אפרים	31.10.86	מיקר עליזה

מס' התיק	שם המנוח	תאריך הפטירה	שם המבקש
4876/87	מיקר מיריה	14.5.87	מנחה רוזנצויג
4877/87	ארלה ברקוביץ	30.5.76	מנחה רוזנצויג
4878/87	איסלנד אינגס	9.6.87	אוסלנדר רני
4879/87	אלסנן קילה	12.1.87	אלסנן אלקנה
4880/87	ריזה פרנסס	20.2.87	לאה פסח
4882/87	יהודית בוקובסקי	20.8.86	בוקובסקי יוזל
4884/87	הלינגר רחל	6.1.81	הלינגר יסי
4886/87	רון רם	3.5.87	אלאייב אנגלוק
4889/87	רוזה סולם	24.4.76	אברהם סולם
4890/87	ויסלי סולם	7.11.84	אברהם סולם
4891/87	נגר רחמים	21.2.87	נגר יהודה
4892/87	מאיר גליקמן	8.75	גליקמן יעקב
4895/87	לוי חנה	22.5.87	לוי ראשל
4896/87	הלבנבג אברהם	6.5.87	ביסל הלבנבג
4898/87	שיגל בליינסון	12.11.79	סוזה אפרתי
3868/87	חלנה גרוזסקי	23.5.87	רחל פתן
4899/87	אליעזר בלס	15.8.85	קדם בלס
4900/87	סיג צדוק	6.2.87	סיג גוליים
4901/87	רחמים נסים	6.11.86	רחמים עליזה
4902/87	מליק מיכאל	7.5.87	ישעיהו מליק
4905/87	שמואל פרסבר	4.2.87	אהנון פרסבר
4912/87	זאב פרבליאנה	10.3.87	סוניה פרבליאנה
צוואות			
4731/87	צדוק אסתר	8.5.86	אברהם צדוק
4733/87	ארנסט עמנואל המבורגר	31.10.84	מרגוט המבורגר
4740/87	אברהם סנים	2.9.86	שושנה שריד
4741/87	סופיה סנים	4.11.86	שושנה שריד
4742/87	מרים דורז	28.6.87	מיכל ליפשיץ
4745/87	חלמנה עוביה	1.1.85	מרים אלמגן
4746/87	בר חרפץ	9.5.87	הלנר חרפץ
4748/87	קבר שאול	23.6.87	נתר אברהם
4750/87	יוסף יהודה פרימן	4.6.87	ויסל פרימן
4753/87	אפרים פריש יוסר	23.6.87	יפה פסה
4757/87	הלצשטיין אידק	20.6.87	הלצשטיין פני
4763/87	בכ אביל	29.1.87	בש רחליה
4765/87	כהן שבתאי	3.6.87	כהן עליזה רדיסל
4767/87	בוריאלה אנה סבאל	3.5.87	ולוסקי אוראדר
4771/87	ויקטוריה טאקי	30.4.87	יעקב חורי
4773/87	רבקה ליבוביץ	28.2.86	ליבוביץ לוד
4775/87	צחוק רוס	5.6.87	רוס ויקטור
4776/87	אינגלר שרלוטה	12.3.87	אינגלר פאול
4777/87	מאיר קלמנוביץ	31.5.87	אריה הדרי
4779/87	שוה אנגל	9.5.87	צדוקה אברהם
4782/87	רוזה הלץ	2.11.84	שמואל בנטקובסקי
4791/87	שמעון מרדי	26.11.86	אסתר מלכה
4792/87	צבי דוסטר	28.3.86	חיה דוסטר
4794/87	שניה גרינבוים	26.4.87	מען הדיל
4795/87	סעדיה יעקב	28.2.87	סעדיה אלוזרה
4805/87	מנחם דוידס	12.2.85	לאה דוידס
4807/87	תחלה סופר	30.4.87	לייב פרנק
4809/87	יסיגה הוסרא	4.5.87	איתן איתן
4817/87	יוסאל רפלין	5.7.87	אנה גיסלין
4821/87	ברנר אלפרד	8.5.87	ברנר רחל
4823/87	יוסף מרקו	7.3.87	מרקו מרקו
4825/87	יחיאל פלדסמן	16.1.87	פלדסמן אידל
4827/87	יונה גרשון הרפו	20.5.86	רות הרפו
4265/87	אלפנדרי מיריה	7.5.80	ליסנר לילי
4833/87	דינר מיכאל	16.4.87	גני דינר
4834/87	רבקה אסר	5.12.82	שי נחשון
4835/87	ביתראן יעקב	16.1.87	ביתראן פורסונה
4837/87	חנה מרגלית	16.1.87	מזל בן אריה
4840/87	הימן הירש וינרזנק	19.10.81	מרגרי וינרזנק
4844/87	יעקב סנגוביץ	13.11.85	פרץ פינק
4845/87	מרים סנגוביץ	23.4.87	פרץ פינק
4852/87	חנינה דיזה	13.6.87	פרסונה מזל דיגר
4854/87	חלף דידנוק	14.1.87	אלישבע דידנוק
4856/87	מביאנה מריה	21.5.87	מורין ארנולד
4861/87	פרימה בן אשר	1.1.87	גרוסמן יפה
4863/87	פוזנג מיכאל	29.5.84	סמרנה פוזנג
4866/87	ניק לאוס	29.1.87	אדה חלי
4868/87	שרטי יעקב	16.2.87	מרקוביץ אילה
4869/87	חמיה אליהו	31.1.87	דליה לוי
4870/87	דליה קרנר	17.5.87	קרנר נתן
4871/87	חוקה שמואל	18.6.87	חוקה ברטה
4872/87	כשה בר טלע	6.5.87	שושנה בר טלע
4881/87	פרנציסקה אביד	1.3.87	אלון אביד
4883/87	יהושע גלוזנטל	28.12.86	ברכה יפה
4885/87	אלסנן שרה	23.3.87	סיגנמים חיה
4887/87	וכרוביץ ישראל	13.6.87	וכרוביץ מיכאל
4888/87	סימה ברקן	21.4.85	רינה גרשוני
4893/87	חביב בוחבוט	18.11.86	חנינה בוחבוט
4894/87	שפירא אלברט	15.11.85	אורן יהונה
4897/87	רבקה קוזן	20.6.87	גוליה קוזן
4903/87	חן ישראל	2.1.87	עו"ד בנימין לימוביץ
4904/87	אנרזר דיסס	9.3.87	רחה ריסטר
4906/87	שרה רשפולב	26.6.87	רות הוצקי
4908/87	ריטה יחזקאל	18.6.87	אברהם יחזקאל
4909/87	אסתר כהן	24.3.87	צפריה הי
4910/87	אלטנבוים שמחם	5.7.87	צילוג הלוגה
4911/87	ודיסנן דוזה	16.4.87	בל סרגיו

המשך בעמוד 11

הלוח הכללי

RS שרותי כח אדם
שרות הסמלים 1987

למחלקה המשרדית בתל־אביב דרושים:

★ מזכירות עברית־אנגלית
— הדפסה בשתי השפות — חכרחית.
— לעבודות לתקופות ממושכות.
— באיזורים: תל־אביב, חולון, אור יהודה, בני־ברק.

★ כתבניות עברית ו/או אנגלית
— נסיון בעבודה על מכונות כתיבה חשמליות, אלקטרוניות.
— לעבודות בשעות בוקר ואחה"צ.

★ מעבדות תמלילים
— מעבדות תמלילים עברית ו/או אנגלית על כל סוגי התוכנה.

★ נקבניות דיסקטים
— לעבודה מידנית באיזור תל־אביב.
— 5 ימי עבודה בשבוע.
— שעות גמישות.

★ קלדניות
— בוגרת תיכון.
— לעבודה לתקופה ממושכת באיזור ר"ג.
— בשעות 20:00—13:30.

★ מרכזניות
1) מרכזנית מנוסה לעבודה על תדקס לעבודה לתקופה ממושכת בשעות 19:30—13 באיזור הרצליה.
מרכזנית לאחר שרות צבאי
2) לעבודה לתקופה ממושכת באיזור לד.

תנאים טובים למועמדים המתאימים
לפנות למחלקה המשרדית
בימים א' — ה' בשעות 8:30—16:00
בימים ו' בשעות 8:30—12:30
טל' 03-202460
מיכר אתרים 134 תל־אביב

דחוף

בבית משפט השלום בחיפה
תיק אזרחי 5884/85
תיק המרצה 3066/87
התובעת דניאל ודה
ע"י כ"כ עו"ד ה. ברקוביץ
רח' הנביאים 26 חיפה 31446
נגד
הנתבעים אלסנר נאב. עזבון אברהם דוידב עזבון פינגבאום ויחיאל יעקב שנפטר הנאבם-בלתי ידוע.
הזמנה לדין
אל הנתבע הנ"ל הנאל הנתבע
הנ"ל הגיש לבימ"ש השלום בחיפה תובענה נגדך כמפורט בכתב התביעה שהעתק ממנה שמור עמדך בבימ"ש זה, הנך מזמן להגיש כתב הגנה תוך 30 יום מיום פרסום הזמנה זו ודע לך שאם תגיש כתב הגנה ולא תתייצב למשפט, יינתן באותו יום פס"ד שלא בפניך אך אם לא תגיש כתב הגנה במועד שנקבע לכך, יתן פס"ד שלא בפניך אף לפני היום שנקבע למשפט והזמנה להתייצב תבטל.

יהודה כהן
מזכיר ראשי

בבית משפט השלום בחיפה
תיק אזרחי 6239/87
התובע: ברוך סער ברח' בני הנביאים 10 רמת־גן.
נגד
הנתבע משה זמיר מקודם רח' ארלוזורוב 51 חיפה
וכיום מקום המצאו בלתי ידוע.
הזמנה לדין
אל הנתבע הנ"ל הנאל הנתבע
הנ"ל הגיש לבימ"ש השלום בחיפה תובענה נגדך כמפורט בכתב התביעה שהעתק ממנה שמור עמדך בבימ"ש זה, הנך מזמן להגיש כתב הגנה תוך 30 יום מיום פרסום הזמנה זו ודע לך שאם תגיש כתב הגנה ולא תתייצב למשפט, יינתן באותו יום פס"ד שלא בפניך אך אם לא תגיש כתב הגנה במועד שנקבע לכך, יתן פס"ד שלא בפניך אף לפני היום שנקבע למשפט והזמנה להתייצב תבטל.

יהודה כהן
מזכיר ראשי

הודעה בדבר רשימה של מבקשי רשיונות

לפי תקנות חוקים פרטיים ושיתוף שמירה רשיונות, התשל"ב 1972

בהתאם לתקנה 8 לתקנות חוקים פרטיים ושיתוף שמירה רשיונות, התשל"ב 1972, מתפרסמת בזה רשימת מבקשי רשיונות, תוך 15 ימים מפרסום הודעה זו רשאי כל אדם להגיש הערות בכתב לשתן רשיון למבקש מסוים, לפי הטעה ודרת הרישוי לפי חוק חוקים פרטיים ושיתוף שמירה, רח' באלה ארזין 29, ירושלים.

מס' המבקש	ה ש ם	ה מ ע ן	סוג המבקשה
4201/87	קרסנר יצחק	דרך הבשמים 112/26, באר שבע	חוקי פרטי
4202/87	לוין אליעזר	המלכים 15, ירושלים	חוקי פרטי
4203/87	שלמה המלך	61/3, לוד	חוקי פרטי
4205/87	שפיגא גלעד	מורדות ים 1/4, הרצליה	משרד לוקיות פרטיות
4206/87	מנקר בני	קרן היסוד 5002/1, אזור 3, אשדוד	חוקי פרטי
4207/87	ארד רני	רח' 2216 5/16 צוחלה, תל אביב	משרד לשיחוי שמירה
4208/87	יוסי מרדכי	יהודה הלוי 12א' עפולה עילית	חוקי פרטי
4209/87	ריסנקיק בע"מ, עליידי –	הירדן 33, בני־ברק	משרד לשיחוי שמירה
	קוסלינגר יעקב		מאגרן שמירה שכיר
	קליצקי משה		מאגרן שמירה שכיר
4210/87	שוד נפתלי אחזקות בע"מ, עליידי –	סמטת אביבית 8, כפר סבא	משרד לשיחוי שמירה
	שוד נפתלי		מאגרן שמירה שכיר
	גרין קשה		מאגרן שמירה שכיר
4211/87	מיכאלי עמיה	עוזיאל 36, רמת־גן	חוקי פרטי
4212/87	נטלין שוד	אבנון חנוך 33, רמת־גן	חוקי פרטי
4213/87	פרשבין אופיר	ראש פינה 13, הרצליה	חוקי פרטי
3246/85	סמנם מסי	מרמש נו הים 34	משרד לשיחוי שמירה
4215/87	מנבכן דוד	אוסשקין 8, חולון	חוקי פרטי
4216/87	אלקבי דניאל	המיילה 5/15, קריתים	חוקי פרטי
4217/87	מלך יוסף	הנבנה 22/21, אשדוד	חוקי פרטי
4218/87	וילנרטן מרי	נבעת אב 500/2	חוקי פרטי
4219/87	גרין יעקב	השקמה 45/9 בת־ים	חוקי פרטי
4220/87	לוזון משה	שבטי ישראל 1/4, קריתים	חוקי פרטי
4221/87	שיפטיין רחל	שדרות קיש 29, חיפה	חוקי פרטי
4222/87	אוריאל יצחק	בני יהודה, רמת הגולן	חוקי פרטי
4223/87	עידן עודד	הלבנון 14, תל־אביב	משרד לשיחוי שמירה
4224/87	בשאה אליאס	רח' סמ' 1 בית 33, כפר מנדא	חוקי פרטי
4225/87	נפתלוביץ צבי	שמשון ב 256/4, אשקלון	חוקי פרטי
4226/87	שמש אמנון	קיבוץ גלויות 3, כפר סבא	חוקי פרטי
4227/87	דור אורי	הנבנה 8, הרצליה	חוקי פרטי
4228/87	נוס עופר	קדי אשכול 16, רעננה	חוקי פרטי
4229/87	מנסנבנו אברהם	לוט אבנרלס 1443/2, אשלת	משרד לשיחוי שמירה
4230/87	לוזון יוסף	כיאליק 30, בני־ברק	חוקי פרטי
4931/87	רנב ארץ	הרקל 4, יבנה	חוקי פרטי
4232/87	אלקטלוי נסים	משה שרת 110/22, קריתמלאכי	משרד לשיחוי שמירה
4233/87	מלאכי יעקב	מגדל 69, קרמון	חוקי פרטי
1556/80	נתן מרדכי	שערי תקוה ר.ב. אפרים	משרד לוקיות פרטיות
4234/87	עטארין מלים	ספר מסמר	חוקי פרטי
4235/87	גולה מליקה	בן־גוריון 118, רמת־גן	חוקי פרטי
4236/87	חנץ אמנון	אלוזורוב 22, חיפה	חוקי פרטי
4237/87	אבגרי מרלון	עוזיאל 14, רמת־גן	משרד לשיחוי שמירה
4238/87	נטע אהרן	בית ויזן 45, רב. תל־ חרמ	חוקי פרטי
4239/87	[illegible]	[illegible]	חוקי פרטי
4240/87	בטח – שירות שמירה אבטחה ונקיון	[illegible]	[illegible]
	[illegible]	[illegible]	[illegible]
	ביטון נפתלי		מאגרן שמירה שכיר
	ביטון רחמה		מאגרן שמירה שכיר
4241/87	כהן יוסף	רשת מריה 603/51, ירושלים	חוקי פרטי
4242/87	רבינוביץ אפרן	הנבעה 27, נתניה	חוקי פרטי
4243/87	הרשקוביץ שלמה	אפי שבתאי 23/12, פתחתקוה	חוקי פרטי
4244/87	בלן בן ציון	שקולת לוחב 2, תל אביב	חוקי פרטי
4245/87	ביטון דוד	עין זו 5, הר הטרון	משרד לשיחוי שמירה
4246/87	יראל רני	עקיבא 25, חיפה	חוקי פרטי
4247/87	חזן קלמה	נוה אילן 76/13, עכו	חוקי פרטי
4248/87	אטולין יעקב	רבי 5, בת־ים	חוקי פרטי
4249/87	קוכרבסקי דוד	בנר אלמוני 13, תל אביב	חוקי פרטי
4250/87	דן אלכסנדר	הפסגה 45/6 בת־מאל	חוקי פרטי
2450/84	שמיר שירותים בע"מ, עליידי	מאנה 11, תל אביב	משרד לשיחוי שמירה
	שרוני יואל		מאגרן שמירה שכיר
4251/87	מרגאס יצחק	יוסמסל 46/12, בת־ים	חוקי פרטי
4252/87	נתיבי בטחון בע"מ, עליידי –	העליה 86, בת־גלים	משרד לשיחוי שמירה
	נתיב בנימין		מאגרן שמירה שכיר
	נתיב יחזי		מאגרן שמירה שכיר
	סגל נאמ		מאגרן שמירה שכיר
4253/87	שוקן דוד	הרצל מנאל 111/18, נהרה	חוקי פרטי
4254/87	נגר דניאל	האלון 34, תל־אביב	חוקי פרטי
1516/77	לוי משה	אמנה 28, רעננה	משרד לשיחוי שמירה
4255/87	פרידמן נתן	המגל 21/19, כפר סבא	חוקי פרטי
4256/87	סיגן מוב גבריאל	אריאל	חוקי פרטי
4257/87	חבים יעקב	סור מלכו 28, תל־אביב	חוקי פרטי
1737/78	מרד אודי	הנוגה 6, פתחתקוה	משרד לוקיות פרטיות
3445/86	גואסה יוסף	עליית הנוער 36, תל־אביב	משרד לשיחוי שמירה
4258/87	דיוזן יעקב	כל ישראל חברים 9, חיפה	חוקי פרטי
4259/87	דיגון צבה	כל ישראל חברים 1, חיפה	חוקי פרטי
4260/87	מלכה שמעון	גלמון גליק 11/2, ירושלים	חוקי פרטי
4261/87	כהן דוד	מה יעקב 2/3, ירושלים	חוקי פרטי
4262/87	א. דיגמיקה חברה ארצית לשירותים		
	ושמר בע"מ, עליידי –	תל־אביב	משרד לשיחוי שמירה
	מזרחי אבי		מאגרן שמירה שכיר
	מזרחי אביהם		מאגרן שמירה שכיר
4263/87	אריזים בטחון בע"מ, עליידי –	סלמה 114, תל־אביב	מאגרן שמירה שכיר
	אדר אליהו		מאגרן שמירה שכיר
	גולנו סל		מאגרן שמירה שכיר
4264/87	תגבי יחיאל	אשכול 98/2, מזכרת בתיה	חוקי פרטי
4

פסק זמן

צפו: אהרן להב

הודו – דף חשוב לטניס הישראלי

בסוף השבוע הקרוב יגשום הטניס הישראלי דף חשוב נוסף בתולדותיו, כאשר בנירדלהי יתייצבו שחקני הרייזוים שלנו למשחק רבע הגמר הדיסטרי בבית העליון של סודניד נבחרות לאומיות זה.

זאת תוצאה בהחלט לא קלה. שם, בנירדלהי ומהבילה בשם של קרן מתיש, יאלנו מנסרוף, גליקשטיין ובלום להיות. במשבם ולהמצא בכושר שיא על מנת לגבור על שנישאה הבכירים של הודו, לה מסורת רבת שנים, והישגים מרשימים במשחקי גביע דיויס. לא בכדי לחצו השחקנים ההודים על ראש ממשלתם להסיר את החרם מעל מיפגשי הטפדס עם ישראל ולו גם במידה היחסים עם מדינות ערב והארצות הסוסלמיות.

כי אמריקאו וקרישנאן, המנהיגים בטניס העולמי, יודעים כי האיגוד הבין־לאומי טולה מעיריב פוליטיקה בטפדס ואי הזמנת ישראל לנירדלהי או אי הופעה נבר ישראל תגרום אחריה עונש קשה והחיקה למשך תקופה ארוכה מהמפעל הזיקרתי הזה. מה שהתרחש לא מכבר באליפות העולם בטניס־שולחן בהודו, לא יכול לחזור בטפדס הלבן. ראשית אינם מוכנים לסבול הפרעות בשום מקרה ויש בידם עונשים מרתיעים כלפי מדינות שפיות, שאולי מוכנות לחבריו חדש, אך אינן רוצות לשלם את מחירו בטניס הבין־לאומי.

קשה לאמוד את הסיכויים של ישראל בנירדלהי. כל הסממנים הדיבנניים אינם מעודדים: הביחיות של הפרדים האיקים קשה מגרש רשאי אירה בהחלט לא אחתה מצד השלטונות, והקהל לבטח לא יריע לנו. יחד עם זאת, היחה הכבוה של סניסאים טובה ומרוכזת. עוד לפני פתיחת מחדיב ודיסבלהן עשו מנסרוף, בלום, גליקשטיין הצעיר ויידנפלד על מגרש הרשא באנגליה. לפני הציאה לחודו התאמנו ימים ארוכים במגרשי הרשא של מנצ'סטר. חוות עינם הפקודה של המאמן שלמה צורף והקפטן יוסי שטטשלץ. הבחות הזה, כבריידים קצר שוחה של הצלחות בשנתיים האחרונות, לטר לזיחה ביחד גם מבחינה חברתית והעדיות אמרות שהם "משפחה שבאמת".

לא נחר אלא להחזיק להם אצבעות. המשחקים יוקיימו בימי ששי, שבת וראשון הקרובים ויהא זה מאמץ עליון שאם יעלה יפה – יצעיד את ישראל למשחק חצי הגמר נגד הסנבחות בין אוסטרליה ומקסיקו. אם נבא כשירנו על התשתנה – לא יחשב הדבר לכשלון, כי נבחרות רבות בעולם הטניס היו מתבכות בהגעה לשלב רבע הגמר בדיויזיה.

פוליטיקה באוניברסיאדה

משדוקי האוניברסיאדה בזאגרב, יוגוסלאביה, שבו העלו על פני הטשה את הסכרות בספורט, את הפוליטיקה. אמנם כבעם של סטודנטים בכל העולם לשחק על הקלף חזה כמעט בכל הארצות, אם בפוליטיקה הפנימית ואם בטוליאריות מעבדות של האזרחים הצעירים בכל העולם, אך בזירת הספורט הבין־לאומית עולים הסטודנטים הערבים הדאגלמים על כל המקבל. הם הפכים את אי ההפעה נגד הסטודנטים של ישראל לעוד בטה לגיטמה של מדינת ישראל.

אולם הענין מקבל תפנית קשה יותר, כאשר הוועדה המארגנת את משדוקי הסטודנטים איננה נוקטת כל חקה נגד אי ההפעות האלה ומתגלמת מתקנון המשחקים של האוניברסיאדה ובכך נותן יד להפעה נגד ספרטאי מדינה ריבונית, שמהוה לדרוש כיבוד הוועה הבין־לאומית של הספרט הסטודנטים. מוסדות הספרט האקדמאי בארץ אינם צריכים להרשות מצבים זה ולהמתין בכל פרחם אפשרי.

רק 15 "כחול לבן"

מאמן הנבחרת אריה מלניצקי, שלא יכל להתאמן על מנת משוע בכדורגל הישראלי, הן בנבחרות הלאומיות הן בקבוצות לאומיות, בחל את הבמה שהיתה לו בהיותו הספרט של הלאומה – להקים נבחרת הכדורגל הישראלי בכלל ובאיגוד הכדורגל בפרט. אמרנו מיצר, כי הוא הפיע כמעט "סולו" בפני חברי הוועדה הישמיע את דבריו בפרדים של האשי האיגוד שעוד הבטיח לעבוד.

מה שמשך את הטומת ליבנו בעיקרו היתה העובדה שבהחה שיחקו ב־12 הקבוצות הלאומיות 45 שחקנים זרים או מתאזרחים בחמישיות הפותחות מעוד 60 שחקנים אפשריים. פירוש הדבר, כי רק ל־15 שחקנים ישראלים "אשכרה" נשאר מקום בעמה בחמישיות הפותחות. כל היתר הם שחקני ספסל המילואים או מחליפים לדקות מעטות.

האמנם לשם כך מושקעים מאמצים כה גדולים בפיתוח שחקני כדורגל בארץ? האם הנער האומב את המשחק יאלץ שנה אחרי שנה להגיע עד לדקת המשחק ולא להתכנס אליה? הלכה למעשה? לא בכדי נשמעת הטענה מפי כולם, כי לשחק כדורגל בישראל אחרי גיל הנער זה יאש. ודבים מתייאשים, פשוט נשבר להם ואחרי כל שנות התכנה בגיל הנעורים הם נושרים.

על בעיה כאובה זאת ודיבים לתת תשובה מהירה. התמודדות האומללה שלותה ב"גיר" כהלכה ותיסמנת הזרים – יש לתת את הדעת לפני שנשאר עם 60 זרים ובלי אף ישראלי לדוגאה.

המאמן האישי של אבי רן, שוער העבר חיים לוין מספר:

מותו הסב לכדורגל הישראלי נזק שאינו ניתן לתיקון

מאת שמואל קליגר

חיימקה לוין, אפשר לסמוך את השוערים הגדולים כאמת של ישראל בכל ההסטוריה על אצבעות יד אחת. ואפילו ישארו כמה עודפות. יעקב חודורוב, איציק ויסוקר, חיים לוין ולא פחות מהם – אבי רן.

חיים לוין הוא ברסמכא גדול בעניין יכולתו המקצועית של אבי רן. מי שנדיל, מיפה ואימן, באופן אישי את השוער הבכיר של וכחדור גל הישראלי, יודע גם, כי אי אפשר לנחש מתי יקום לנו שוב שוער בשר עור קומתו של רן.

לא תוכלו למצוא בשום קבוצת כדורגל אחרת איש מתעקדו של לוי רן. מי שוחלל את דרכו בהפועל פתחתקוה באמצע שנות החמישים וסיים את הקריירה באמצע שנות השבעים בהפועל ירושלים – כשבר תוך שנים ארוכות וגדולות גם במכבי תל־אביב ומכבי חיפה, וכמובן בנבחרת – משמש היום לוין בתפקיד ייחודי: הוא המאמן במשרה של כל השוערים של מכבי חיפה, החל נקי מצות הילדים וכלה בקבוצות הנוער והבוגרים.

„זו בושה וחרפה לכדורגל הישראלי", הוא אומר מבלי להסתיר את שעת הכושר. „שהתאחדות לכדורגל לא מנצלת את הכישרון שלי ושל ויסוקר לאמן את שוערי העתיד של ישראל. בכל עולם הכדורגל ומחדרי הדבר מפתחת למשל, דיבו זוף מאמן את שוערי הקבוצה האי־סלקית, שבה הוא שיחק וגורדון בנ־קם מאמן את שוערי הקבוצה שבה חפיץ באנגליה".

„אם שלמה שרף נתן לי לאמן את אבי רן במכבי חיפה, אין שום סיבה, שמאמנים בקבוצות אחרות לא יעשו זאת כדי לשפר את עבר אכילס של הכדורגל הישראלי: הערום של שוערים טובים", אומר השוער הוד תיק.

חיים לוין, שהכיר את רן לפני שלוש שנים, הצליח להעביר לחניכים

אבי רן

חיים לוין

הצעיר את הייחוד, שהציא לו מוני־סין לפני שנים הרבה. „אני הייתי שלוש בלעזי בחזקת ה־16. אבי רן למד את הוראה מצויין. השנה תיכ־נתי להעביר לו את נושא הקפיצות על רגלי החלונות, איך לבצע מה בשידוך על הקליטה. אך לא הספקתי".

מבחינת המומחה – אשר לוין, אבי רן היה הכולם מכולם. היו לו יכולות יחד עם כל הקבוצה לאמסיריים. אך יחד עם זה היו לו גם חסרונות. כך, למשל, בעניין בעישות מ־11 מ'. אבי רן תמיד הרה בדעה, כי יש לזרוק מראש על הנבחה לצד לאחוז כיוון. לוין הוה מדעה הפוכה: צריך לסמוך על האינסטינקט. „בדרך כלל הוצל־

החום הכבד והשמירה ההדוקה עלולים להתיש את הטניסאים

מאת נ.ג. לאבל

כתב א.פ. בנירדלהי

נבחרת הטניס הישראלית המשיכה אתמול בנירדלהי את הכנתה לפגש רבע גמר בגיבן ריידיס, תחת הלחץ הכבד המופע עליה מבחה מיוחדים. הלחץ של השמירה הדוקה, שהביב הדרים על הטניסאים ומלווים בדי למנוע תקלות בלתי צפויות והשאיפה לזכות בנצחון וחזום הכבד, מקשים על הטניסאים ומובע באמריקה.

„הם כאן מאד", הצהיר דוד הרניק, יו"ר איגוד הטניס וראש המשלחת לחודו. ואחר כך מיהר להוסיף. „אני מתכוון למזג האויר והלהם. אני חושש שלמזג האויר תהיה השפעה על הטניסאים ותפגם בשחקם, שיחל ביום שישי הקרוב".

הרניק הבהיר בראיון, כי זו הפעם הראשונה שהישראלים מתמודדים בבית הגמר ועוד בסיבוב השני של גביע ריידיס. „אבל מעל הכל אני רואה חשיבות למשחק משום שהוא יעיד על ארמת הדור".

הרניק הסביר, כי הדו אינה מקיימת יחסים דיפלומטיים עם ישראל והיה חשש שתנסה לארח את הטניסאים הישראלים מפחד הדרים הערבי. „לכל היותר חשבנו שהם יארחו אותנו במדינה ניטראלית", אמר הרניק.

אולם החשש מהשעיה לשלוש שנים מהשתתפות בגביע ריידיס, דחפו כספי־נבזה, הכריחו את הדרים לשקל מחשבה שניה. בסופו של דבר החליטו הדרים להגמ על פי הכללים והזמינו את הנבחרת הישראלית.

הרניק סיפר עוד, כי גם בעבר התגברו טניסאי ישראל על מה שנקרא עיריב פוליטיקה בספורט והתמודדו נגד נבחרות ברה"מ וצ'כיה באחה מטגרת.

„תכן שהעובדה שאנו משחקים כאן, בניו דלהי, היא צעד לשבירת מחסומים, אבל יתכן שלא. עלינו לחכות לתגאות", אמר.

מדינות ערב הגישו מתאמן נגד קיום המשחק ומארגניו ההודים חששים שסטודנטים ערביים, או מוסלמים עלולים לנסות לפגוע במשחקים. כדי לשמור על הישראלים, מקיפים אותם כל הזמן שוטרים חמושים בנשק אוטומטי. גם המלון, בו שוהים הטניסאים שלנו, מוקף בחגורה הדוקה של שוטרים. אין ספק שעובדה זו לא מקלה את החיים על השחקנים ופוגעת בעצביהם.

„אינני רוצה להטיל לחץ על השחקנים – אמר הרניק – אנו מנסים למצוא את שביל החוב בין השמירה הדוקה והלחץ הפסיכולוגי המופל עליהם".

טניסאי ישראל, עמוס מנסדורף, שלמה גליקשטיין, גלעד בלום ודביב ויידנפלד, מנצלים את השבוע בהודו כדי לשפר את יכולתם על מגרש הדשא. לעומתם אין להודים ביעות על מגרשים כאלה. רוב הטניסאים המקומיים מקיימים משחקים על דשא לאורך כל ימות השנה. „בישראל אין לנו מגרשי דשא. זה לא בדיוק המשטח המתאים לנו", אמר הרניק.

נשמי המנוסן עדיין לא הגיעו לניו דלהי כדי לקדר את מזג האויר. אתמול נמדדו בבירה ההודית 40 מעלות. בת"א נמדדו באותה שעה רק 30 מעלות. אבל ראש המשלחת הישראלית מאמין, כי מגרשי הדשא והחום לא יפריעו לישראלים להציג את הטניס הטוב, לו הם מסוגלים. השאפתנות והרצון לנצח, הם שיכריעו בסופו של דבר.

שניאור: סיני יחזור וישחק בהפועל ת"א

מאת ניסן פרידמן

הפועל ת"א פתחה אתמול את אימונה. ללא הקסמן משה סיני, השוחה בבלגיה למסורת מבחנים.

למרות זאת, הגיב אתמול מאמן הקבוצה, יצחק שניאור באופטימיות. „אני בטוח שסיני יחזור לישראל וישחק העונה בהפועל תל־אביב".

למרות דעתו של שניאור, עדיין חולם סיני על קריירה מקצועית באירופה. ביום ששי יצא לבלגיה, בתקוה ובאמונה שיצליח במבחנים והפועל ת"א תשחרר אותו לשחק בליגה הבלגית.

לעומת ענן הערפל האופף־סביב הופעתו של סיני בקבוצה, חלה התבהרות בנושא המאמנים. שניאור ואליעזר שפיגל עדכו אתמול פרשת הבחירה. בשיחה בין שני המאמנים סוכם, ששפיגל יהיה המאמן הראשי של מחלקת הנוער באגודה ויספל אך ורק בעניני הנוער. שניאור יהיה, כמובן, המאמן של קבוצת הבוגרים.

צפרירים החלה אתמול להתאמן

מאת ניסן פרידמן

העולה החדשה לליגה הלאומית, קבוצת הפועל „צפרירים" חולון, החלה אתמול את מסכת אימוניה לקראת העונה.

עד כה חיקה עצמה „צפרירים" רק בבהחדנה מרפלה, אך המאמן מאיר נמני הבהיר כי הוא עדיין מקוה למצוא שחקן מתאים, שיוכל להוות ציר מרכזי בחליית הקישור הבלתי מנוסה של הקבוצה.

הנערות הפסידו (3:0) לברה"מ בטניס בספרד

נבחרת הנערות של ישראל בטניס נוצחה על ידי ברה"מ 3:0, בסיבוב הראשון של תחרויות גביע הטלכה בספרד.

תגית אוחיון נוצחה על ידי קסילבה 2:6, 7:5, 6:4. יעל סגל נוצחה על ידי הלנה סטלינה 6:4, 6:3 וזוגות נוצחו ענת זרון ויעל סגל על ידי הצמד תרוסי 7:5, 6:4.

מקומות 6 ו־8 לשליטים אחרי 4 זינוקים בהונגריה

השייטים אביר אביגעם ודוד אילני מדורגים במקום השישי, לאחר 4 זינוקים בתחרויות גביע מובה המתקיימות במפרשיות 420 בהונגריה. שי בכר ואלון דגן מדורגים במקום השמיני וגיד חן, שנכל במקום ה־19. התחרויות יימשכו היום.

22,284 שחקנים מ־1600 קבוצות בעונת הכדורסל

מאת משה כהן

למרות ההגבלות הדרואיות והכספיות על רישום שחקנים וקבוצות באיגוד הכדורסל, חל השנה גידול מדהים במספר הנרשמים לקראת עונת המשחקים הקרובה.

בשבועות האחרונים היו יריבים של רכז הליגות, נפתלי נרשן, וצוות עזדריו עמוסות עבודה. 22,284 שחקנים מ־1,600 קבוצות נרשמו למשחקי הליגות השונות. בעונה הקרובה יופיעו 170 קבוצות חדשות במסגרת האיגוד.

כל שחקן, הנרשם באיגוד, חייב להביא אישור רפואי וקבוצתו חייבת לשלם עבורו דמי הרשמה. להשיג אישור רפואי עולה בממוצע 50 שקל, כיון ולכ רופאי המשפחה מסרבים לחתום על האישור ומיחזל ובריקה במכון עולה עשרות שקלים.

הנהרים הוא, שגם מישובים מרוחקים נרשמו קבוצות רבות. כך למשל נרשמו עשרות קבוצות מישובי בני מיעוטים ומכפרים שבשלי נשמע שמם.

באיגוד הכדורסל כבר החלו להערך לקראת העונה, בבדיקת מגרשים והכנת סגל נרחב של שופטים. אגב, בנושא זה קיימת בעיה קשה, שכן בליגה נמוכה מקבל שופט עבור כל משחק רק 15 שקל, שהוא סכום נמוך לכל הדעות.

350 אלף ש"ח הוענקו לקבוצות אלופות הפועל

מענקים כספיים בסך כולל של 350 אלף ש"ח והעדות הוקרה הוענקו בישיבה תגיגית של מליאת מרכז הפועל לקבוצות האלופות של הפועל, בתום עונת המשחקים 1987/86.

בטקס, שנערך בוער הפועל של ההסתדרות, השתתפו חמיק ת"ק הפועל בועדה המרכזת, יעקב ישי, גזבר קרן אפשרות, שכמה אתלטים יגיעו מיתן. נמסר, כי היו גם מנעים עם האתלטית נ'דיה רוגדם מצפון אירלנד, שייתכן תגיע בסופו של דבר.

האתלטים מחו"ל ישתתפו עם בכירי האתלטים בישראל בעשרה ענפים. קיימת ציפייה של ראשי הענף, שהספורטאי אילן גולדווסר יעבר את שיאו ב־110 מ' משוכות, אף כי אין זה יתנתם החזק שלו.

גם הרצים ל־400 מ' משוכות יהו „פתיון" טוב לישראלי גולדווסר לשפר את שיאו. הוא הדין בריצה הזיקתית ל־1500 מ' – אחד משיאי התחרות – כאשר הרץ ההולנדי הידוע טרק בוחסן, שהשתתף בכינוס הפועל, בנוסף לקופץ לגובה מבערב־גרמניה, ימשוך את תגובת הרצים מישראל שתגבלת את קרבה, אזולאי וידני מעה.

גם בריצות ל־200 ו־400 מ' צפויים לספורטאים הישראלים

ישראל על כוונת אירופה בקליעה

מאת פ. ניסן

הועדה האירופית לקליעה למטרה תחליט מתרתיים אם לקבל את ישראל לאירופה. אתמול יצאו יו"ר איגוד הקליעה הישראלי, עמנואל בן־עמרם ומנכ"ל ההתאחדות לספורט, שמואל ליקין לפינלנד, בהזמנת היו"ר האירופי, גבריאל ברנה.

ארז חזן עשוי לעלות לירושלים

מאת משה כהן

מנהלי הפועל ירושלים מנהלים בימים האחרונים מגעים מתקדמים עם ארז חזן, שמחפש קבוצה אחרת במקום הפועל ת"א, שהחתימה את יונתן דלוז.

דורון שפע ישוחרר מהסגל

מאת משה כהן

הועדה המקצועית של איגוד הכדורסל תאשר כנראה מחר את בקשתו של דורון שפע להשתחרר מהסגל הלאומי עד לאחר משחקי אליפות אירופה דג'ב.

שפע טוען, כי הוא סובל עדיין מפציעה בברך, שמקשה עליו לתפקד. בסוף השבוע שעבר שב שפע לארץ מיד רבש ביתן. הוא ביקש להפגש עם המאמן הלאומי, משה וייצקרנץ, והמנהל, מישקה לפרידמן.

אלמוג נבחר יו"ר ועדת מינויים להתאת. הכדורגל

מזכירות מרכז הפועל, בישיבתה אתמול, אישרה את מינוי של מיכאל אלמוג ליו"ר ועדת סקר מינויים בבחירת חברי הפועל בהתאחדות לכדורגל, לקראת האסיפה הכללית שתיערך ב־19 באוגוסט.

שאר חברי הוועדה הם: י. אוברקוביץ, א. בבילה, י. ולדמן, ש. חיון, נ.בל'אולה, א. להב, י. פז, ב. פרשלר וש. שטוסר.

ברנארד מוליך בראש ה„טור"

הרוכב הצרפתי ז'אן פרנסיס ברנארד מוליך את הסוד הצרפתי, בתום 18 ימי תחרות. הוא מקדים בשתי דקות ר־34 שניות את האירי סטפן רוך ואת בן־ארצו שרל מוטה שהוליך את הסוד עד אתמול.

ברנארד ניצח אתמול בקטע ה־18, בהקדימו את לואיס הרדה מקולומביה ופורדן דלגרו מספרד. זמנו של המנצח היה 1:19.44 שעה.

● הצ'כי מילוסלאב מצ'ר והשוודי יאן גונרסון יתמודדו מחר בגמר מרוץ הסוס של שטוטגארט. מצ'ר ניצח בחצי הגמר את בן־ארצו תומס שמיד 3:6, 3:6. גונארסון ניצח את קארל אובה סטאב ממערב גרמניה 4:6, 6:7.

זאבורוב – „המאיץ" של הכדורגל הרוסי

מאת שמואל טל

לאבי כהן חבריו החדשים בקבוצת ריינג'רס הסקוטית, צפויים חיים קשים, כבר בסיבוב הראשון בגביע אירופה לאלופות. הם יתקלו באלופה הסוביטית, דינאמו קייב, המחזה בדרך כלל את הגרעין של הנבחרת הלאומית. חוו עושה לאותרנה חייל ומצויה כבר עם „רגל חצר" כסודניך נגד אליפות הרבשת.

עם סוללה של כוכבים, כמו שיש לדינאמו, קשה להבביע על אחד כבולם ביותר. איגור בלאנוב, שהחתיך את רישומו במהלך גביע העולם, הסכיר אמנם כ„כדורגלן הטוב" בארצו, אך הוא עצמו היה כנה כדי להודות שאת הצלחת הנבחרת הקבוצה יש לזקף לזכות אלכסנדר זבארוב.

עושה המשחק של דינאמו קייב אלכסנדר זבארוב בפעולה

זבארוב הוא מה שנקרא ה„פעל השוחר" של קבוצתו. הוא נושא על גבו את תוצלת החלוץ הכרמי, מספר תשע, אך למעשה הוא בטוח על מרכז השדה, מנהל את משחק חבריו ונע ללא ליאות בכל פינות המגרש.

זבארוב מכונה בארצו „המאיץ". זאת בזכות יכולתו לשנות את קצב המשחק של הקבוצה להארץ ולהאיט אותו על פי הצורך. מאחר שהוא שולט בשתי רגליו באופן כבעם הזה, קשה לעקוב אחריו ולצפות את מהלביו. כשנתה עליו הדחה, הוא מטוגל, בכדורים סתפים, לחלוף על פני שלושה או ארבעה שחקנים, לחדור לתחתת הדרים ולהבביע את השוער בבעיטה אריה.

זבארוב לא עלה לכותרות, למרות יכולתו, מן הסיבה הפשוטה, שהכדורגל הסוביטי אינו זוכה לכיסוי נרחב באמצעי התקשורת המערביים. מי סעקב אחרי הנבחרת הרוסית במקיקו, אן אחרי הופעותיה של דינאמו קייב בביע אירופה לאלופות, הבחין ללא ספק בכישרונו וכישרונו של הקשר הבלגוריני הנמרץ.

מאמנה הבריטי דינאמו, אלדר לוזאנבסקי, שהוא כמובן גם המאמן הלאומי, ראה בכדורגל „בשואים בין זוגי ליעילות". הוא שאב השראה מהכדורגל הברזילאי, אותו הוא מעריץ, ולכן הוא גם מאמץ כתגיבו זבארוב, המשלב לדקתו ברגליו את הירסואוריות של הכדורגלן הברזילאי עם הקשיחות הדעילות של הבריטי.

אשתקד נבשלה דינאמו בשלב חצי הגמר, מול מדרנו שהפכה אחר כך לאלופת הגביעה. הפגה מאמץ לבנבסקי בחגיגה. ויש לו במי לדאגה. בנוסף לזבארוב, במרכז השדה, פזרים לדשותו בגן כמריני בלאטשה וחלוצים כאמילי ראמס הזוחתיק אולג בלוחין. עם צוות כזה יכולים הדוסים לצפות בתקוה לעבר העונה.

פוליטיקה באוניברסיאדה

משדוקי האוניברסיאדה בזאגרב, יוגוסלאביה, שבו העלו על פני הטשה את הסכרות בספורט, את הפוליטיקה. אמנם כבעם של סטודנטים בכל העולם לשחק על הקלף חזה כמעט בכל הארצות, אם בפוליטיקה הפנימית ואם בטוליאריות מעבדות של האזרחים הצעירים בכל העולם, אך בזירת הספורט הבין־לאומית עולים הסטודנטים הערבים הדאגלמים על כל המקבל. הם הפכים את אי ההפעה נגד הסטודנטים של ישראל לעוד בטה לגיטמה של מדינת ישראל.

אולם הענין מקבל תפנית קשה יותר, כאשר הוועדה המארגנת את משדוקי הסטודנטים איננה נוקטת כל חקה נגד אי ההפעות האלה ומתגלמת מתקנון המשחקים של האוניברסיאדה ובכך נותן יד להפעה נגד ספרטאי מדינה ריבונית, שמהוה לדרוש כיבוד הוועה הבין־לאומית של הספרט הסטודנטים. מוסדות הספרט האקדמאי בארץ אינם צריכים להרשות מצבים זה ולהמתין בכל פרחם אפשרי.

הקופץ טרנהרט (2.40 מ') בשבת באליפות ישראל ה־51

יעמוד בראש קבוצה של לפחות תשעה אתלטים אורחים מחו"ל ● „ימשכו" את הישראלים לקראת הישגים משופרים בעשרה מקצועות ● ישמשו „פתיון" במיזחד לאילן גולדווסר ואורית קולודני ● התחרויות יסתיימו ביום א'

מאת שמואל קליגר

קרלו טרנהרט, הקופץ לגובה המערב־גרמני הנודע, שהחזיק בשבריר האחרון בחישת הטוב בעולם (2.40 מ'), יעמוד בראש קבוצה של לפחות תשעה אתלטים זרים־שם, שישתתפו באליפות ישראל ה־51 באתלטיקה, שתחל בשבת הקרובה בערב באצטדיון הדר־יוסף ותסתיים למחרת היום.

במסיבת עיתונאים שכינסו אתמול ראשי ענף האתלטיקה, אמר אברהם גרן, מ"מ יו"ר האיגוד, שהצלחת התחרויות תלויה בקהל הצופים. אם צופים רבים יבואו, מובטחת הצלחה לתחרויות ואלו אף יישברו כמה שיאים לאומיים. ראשי הענף הבטיחו, כי התחרויות ייערכו במסגרת נאותה ותוך שימוש במיכשור מדודני והולם. בקצור: הספורטאים יהנו מהמלה האחרונה של של השרותים, כמו באצטדיונ האתלטיקה המשופרים בעולם.

בתחרויות יישתתפו בכירי הספורטאים שלנו ובהם אלה, שהשתתפו באחרונה באוניברסיאדת תפקיד האורחים מחו"ל יהיה ל„משוך" את הספורטאים שלנו להתעלות ולהפיק מעצמם את המירב כדי לשפר את הישגיהם. בהתאם לכך אף נבחרו לא בריזוק אלופי עולם, אך קצת יותר טובים, לפחות בדגה אחת מהאתלטים שלנו.

באיגוד האתלטיקה מצפים שמספר האורחים הידוע בשלב (תשעה), עוד יספח. נכון לאתמול, קיימת עוד אפשרות, שכמה אתלטים יגיעו מיתן. נמסר, כי היו גם מגעים עם האתלטית נ'דיה רוגדם מצפון אירלנד, שייתכן תגיע בסופו של דבר.

האתלטים מחו"ל ישתתפו עם בכירי האתלטים בישראל בעשרה ענפים. קיימת ציפייה של ראשי הענף, שהספורטאי אילן גולדווסר יעבר את שיאו ב־110 מ' משוכות, אף כי אין זה יתנתם החזק שלו.

גם הרצים ל־400 מ' משוכות יהו „פתיון" טוב לישראלי גולדווסר לשפר את שיאו. הוא הדין בריצה הזיקתית ל־1500 מ' – אחד משיאי התחרות – כאשר הרץ ההולנדי הידוע טרק בוחסן, שהשתתף בכינוס הפועל, בנוסף לקופץ לגובה מבערב־גרמניה, ימשוך את תגובת הרצים מישראל שתגבלת את קרבה, אזולאי וידני מעה.

גם בריצות ל־200 ו־400 מ' צפויים לספורטאים הישראלים

ההסתדרות הכללית של העובדים בארץ ישראל

הפועל

התאגדות לתרבות גופנית „הפועל"

„הפועל" מצדיע לאלופיו בסיום עונת המשחקים 1986/87

ואלה הקבוצות האלופות:

כדורגל
ליגה ארצית – „הפועל" צפרירים חולון
ליגה א' – „הפועל" בת"ים
ליגה ב' – קבוצות „הפועל": אשדוד, בני נצרת
ליגה ג' – קבוצות „הפועל": נתה טלן, נחלת יהודה, דבוריה, פרדיס, ערד, ראש העין, קריות הימים.
ליגת נוער עליות – „הפועל" באר שבע
ליגת נוער ארצית – „הפועל" אשדוד
ליגת נוער מחוזית – קבוצות „הפועל": בת"ים, יהוד, אשקלון
ליגת נערים – קבוצות „הפועל": באר שבע, בית שאן, קריית אונו, אור יהודה, אילת – כפר סבא, רמת גן.
ליגת ילדים – קבוצות „הפועל": רמי תל־אביב, לוד, פתח תקוה, רמת גן.
מחזיקת גביע המדינה נוער – „הפועל" חיפה.

כדורסל
ליגה א' – קבוצות „הפועל": קרית שמונה, באר שבע.
ליגה ב' – קבוצות „הפועל": שמיר, איילון חולון, מאבני שדה.
ליגה ג' – קבוצות „הפועל": עמיר, בריאה, מעלה יוסף, יבניאל, יפעת, צפון חיפה, בנימינה, טייבה, אריאל, נס ציונה, בית המנוע העברי ירושלים, ערד.
ליגה א' נשים – קבוצות „הפועל": מגדל, מגידו, רפאים ירושלים.
ליגה ארצית נוער: קבוצות „הפועל": יזרעאל עפולה, נבעוניים, נס.
ליגה מחוזית נוער – קבוצות „הפועל": פרנק מרום הגליל, כפר ויתקין, אייל נבעוניים, נעו, באר שבע.
ליגת נערים: קבוצות „הפועל": כפר תשיאה/גדות, עמק הירדן, קישון/חעמק, בני נהריה, גן שמואל, הרצליה, אשדוד, טל, ערד.
ליגת נערות – קבוצות „הפועל": עמק הירדן, עפולה, חיפה, בני יהודה ותיא, בני יהודה רוקח.
ליגת ילדים – קבוצות „הפועל": נאות מרדכי, צפת, דגניה, יזרעאל/עפר לה, עינר עפולה, בני נהריה, חיים חיפה, כפר יתקין, רעננה, חרשע נבעוניים, נס ציונה, א.ט. אשקלון, באר שבע.
ליגת ילדות – קבוצות „הפועל": בית אלפא, נבעוניים, שמיים.
קטיסל בנים – קבוצות „הפועל": כפר בלום, ראש פינה, רמות, אשדוד יעקב, ניר דוד, גבע, גן שמואל, נבעוניים חיים מאוחד, הרצליה, אורן רעננה, אחיעזר נבעוניים, הדס נבעוניים, בני בריאה יפו, ירושלים, אשדוד, צפון אשכול.
קטיסל בנות – קבוצות „הפועל": דפנה, ניר דוד, בני יהודה ותיא.

כדוריד
אלופת הליגה ומחזיקת גביע, ילדים 74 – ה„פועל" ראשון לציון
אלופת ומחזיקת גביע, נערות – „הפועל" פתח תקוה
ליגת נוער – „הפועל" ראשון לציון

כדורעף
אלופת הליגה ומחזיקת הגביע – „הפועל" מטה אשר
אלופת הליגה ומחזיקת הגביע – נשים – ה„פועל" בת"ים
ליגה ארצית, נשים – „הפועל" איחוד עירון. „הפועל" שער הנגב.
ליגה ארצית – „הפועל" איחוד עירון.
ליגה א' – „הפועל" חדרה.
ליגה ב' – קבוצות „הפועל": נה שאנן, בקעת הירדן, ירושלים, ערד.
ליגה א' – נשים – קבוצות „הפועל": קרית אתא, עיר־החורש, ירושלים, אילת.
ליגת נוער – קבוצות „הפועל": מטה אשר, איחוד עירון, בת"ים, חצור.
ליגת נערים – קבוצות „הפועל": מטה אשר, קרית אתא, כפר סבא, פתח תקוה, בת"ים, ירושלים.
ליגת ילדים – קבוצות „הפועל": מטה אשר, קרית אתא, איחוד עירון, בת"ים, ירושלים.
ברנר פתח תקוה, ירושלים תלמי, שער הנגב, נה שאנן.
ליגת ילדות – קבוצות „הפועל": קרית אתא, עמק יזרעאל, בת"ים, באר־שבע.
מחזיקת הגביע נוער – „הפועל" קרית אתא
מחזיקת הגביע נערים – „הפועל" קרית אתא
מחזיקת הגביע, ילדים – „הפועל" קרית אתא.
מחזיקת הגביע נערות – „הפועל" עין החורש.
מחזיקת הגביע ילדות – „הפועל" קרית אתא.

כדורמים
אלופת הליגה – „הפועל" בבעת חיים
אלופת הליגה ומחזיקת הגביע גיל 18 – הפועל עמק הירדן/אפיקים
אלופת הליגה גיל 16 – „הפועל" נס ציונה.
אלופת הליגה ומחזיקת הגביע גיל 14 – „הפועל" המק הירדן/אפיקים
מחזיקת הגביע גיל 16 – „הפועל" עמק הירדן/אפיקים.

טניס
אלופת הליגה הלאומית – „הפועל" תל־אביב
אלופת הליגה הלאומית נשים ומחזיקת גביע המדינה – „הפועל" תל־אביב
ליגה ארצית – „הפועל" ירושלים
ליגה ארצית נשים – „הפועל" ירושלים. „הפועל" תל־אביב.
ליגה א' – „הפועל" מ.ס.ר. חולון
ליגה א' נשים – „הפועל" תל־אביב
מחזיקת גביע המדינה, נערות – „הפועל" תל־אביב

טניס שולחן
אלופת הליגה הלאומית – „הפועל" לוד
ליגה ארצית – קבוצות „הפועל": חוף חפר, קרית ים, אילת.
ליגה א' – קבוצות „הפועל": באר שבע, חיפה, פתח תקוה.
ליגה ב' – קבוצות „הפועל": בית ברל, חיפה, פרדס חנה, עפולה.
ליגה לאומית – נער – „הפועל" לוד. „הפועל" חוף חפר.
ליגה ארצית נוער: „הפועל" באר שבע ב'.
ליגה א' נוער: קבוצות „הפועל": תל־אביב, קרית ביאליק, בני נצרת.
חבצלת השרון ב'

קשתות
אלופת המדינה – „הפועל" ירושלים.
אלופת המדינה נוער – „הפועל" נבעוניים

בדמינטון
ליגה ארצית – „הפועל" פרדס חנה

קיאקים
אלופת המדינה – „הפועל" עמק הירדן/אפיקים.

אתלטיקה
אלופת המדינה – „הפועל" תל־אביב

הרמת משקלות
אלופת המדינה – „הפועל" תל־אביב

האבקות
מחזיקת גביע המדינה – „הפועל" תל־אביב

גלידה
אלופת המדינה – „הפועל" פתח תקוה.

שניים מעניינים

קליעה
רובה – „הפועל" חדרה. „הפועל" תל־אביב
אקדח – „הפועל" חולון. „הפועל" פתח תקוה
ראגבי
„הפועל" רעננה

שחיה
„הפועל" הוד השרון. בית ברל

מקומות עבודה (מקום ראשון במחזיקות)

כדורגל
איתנות, נשר חיפה, עירית בת"ים, תעש"א לוד, מאפייה דליות אל כרמל, בנק לאומי ת"א, אגן כימיקלים אשדוד, עירית ירושלים, בזק ב"ש, המלך שלמה אילת, תחנת כוח חדרה.

קפ"דגל
תעש"א לוד, מעדנן דרזים ציונים, קופיח מחוז השרון, בנק לאומי ת"א, עירית אשדוד, בזק ירושלים, בזק באר שבע, אגנל טקסור־חיל הים אילת, תחנת כוח חדרה.

כדורעף
מוניש חצור, גמל שריד, מילואות, בנק לאומי מרכז, מקור כימיקלים ירושלים, פחמט עין החורש.

כדורשל
להבי שקר, חברת החשמל חיפה, תעש"א יבור, חברת חשמל צפת, תיכון קופטן תלבי, חברת חשמל ת"א, חברת חשמל אשדוד, משרד האוצר ירושלים, בזק ב"ש, מלון שונ

כוכבים ולילות

קולנוע בהופעה חיה

„הפסיקו להיות הגיונים".
במאי: גונתן דמי

העברת מופע במה מוסיקלי לקולנוע, ממש כמו הנסיון להדיק מוחזה, הכתוב לבמה, לכלי הקיבול של הקולנוע, היא ארפטציה. ברחוב ז'ינגס ג'ונתן דמי לאתגר תיעוד המופע של „ראשים מדבריים", שעוצב לבמה על ידי מנהיג הלהקה הזמר שלה, דיוויד בירן. דמי נמנע מקליאשאות סרטי מופעי הרוק, כפי שהושמו ללעג בפארודיה של רוב ריינר „ספינאל טאפ". לא תמצאו את הראיונות החטופים עם האוהדים הממתינים בשקיקה לפתיחת הקופות, את חברי הלהקה הלומי הבימיקלים ממלמלים למצלמה, גרופים נרגשות מחשוף וכל השאר. למעשה ממעט דמי לצלם קהל בכלל. הוא מתרכז בהופעה, הפנים הבוקעות ויזואליות, מצלם אותו „על פי פרטיטורה" כלומר בהתאם להתפתחויות המוסיקליות, תוך התרכזות בבירן, הדמות המרתקת ביותר בלהקה. הכוריאוגרפיה המסורפת של בירן מצדיקה את הסרט כולו.

הסרט מופע נפתח בעלייתו לבמה העידומה של בירן, מלווה בגיטרה אקוסטית וסיפ קסטות. בירן שר כך את „רוצה מסוקי". אחר כך מצטרפת מיטה ויישות, נגנית הבס, לשיר את "Heaven". כך מצטרפים, שיר אחר שיר, חברי הלהקה ומלוויהם, בעוד פועלי הבמה, לבושי השחורים, מעמידים את הבמות הקטנות, את המיקרופונים וכלי הנגינה. מעין סימלוניה של הקמה להקה העלאת מופע.

„הפסיקו להיות הגיונים" צולם בדצמבר 1983 בארבע הופעות שנערכו

הראש של דיוויד בירן

בהוליווד והוקלט בהקלטה דיגיטלית רב ערוצית יסודה. התקלים האחרון שהוציאה הלהקה עד אותו זמן היה „מדברים בלשונות" החומר העיקרי בהופעה בא ממנו וכמובן גם מקודמיו, מה שמבטיח את הביטב של הלהקה. המקום הנכון להקרין את הסרט הוא באולם ריקודים, על מסך ענק, בעודת מערכת קול מעולה. באולם „בית לסין" (גם לאחר החלפת מערכת הקול) נאלצים להסתפק בישיבה מנמסת תוך תיפוף קל ברגל סמאל. אף על פי כן, מדובר בהזדמנות מצוינת לעקוב אחר הביצועים הקשרים של הזיירים המעולים של הלהקה, אחר מילות השירים, המופיעות על המסך בספת אביהן, ולהבין את גדולתה. עקבו גם אחרי התרגום העברי. זה מופיע רק בקטעי הקישור וסלל כתריסר פעמים את המילה „הזה" ובמחציה המספר „הזה" רבה.

אמיר רותם

עידן חדש בתזמורת ירושלים

שינויים מפליגים ומשמעותיים עומדים להתבצע, בעונה הבאה, במבנה הארגוני של התזמורת הסימפונית ירושלים רשות השידור. כפי שהוחלט רשמית בשבוע שעבר, תחפוך התזמורת לעמותה עצמאית במסגרת שבה יהיה לרשות השידור רוב ייצוגי בתוך המנהל. מבחינה כספית תמשיך רשות השידור לתמוך בתזמורת במתכונת התקציב הנוכחי. אל הנהלת הנוף העצמאי של התזמורת יצטרפו, בהתאם להחלטה, גם עיריית ירושלים ומשרד החינוך והתרבות – האמורים לסייע בהגדלת התקציב.

חברי התזמורת יתבקשו לחתום על הסכם עבודה, תקנון ודירוג מקצועי חדשים. כפי שנמסר יפוטרו כמה מתנגנים. כמנצח ראשי ומנהל אמנותי של התזמורת, במקומו של גארי ברתיני שפרש בעונה הקודמת, התמנה המנצח היהודי אמריקאי לורנס פוסטר, המשמש כיום כמנהל התזמורת הפילהרמונית במונטנה קרלו והתזמורת הקאמרית של לוזאן.

פוסטר מורר מביקוריו בארץ כאורח הפילהרמונית הישראלית ומתקליטיו, בין השאר, כמנצח מלווה בכמה ביצועים מוקלטים מוקדמים של הכנר יצחק פרלמן. פוסטר יכנס לתפקידו החדש בהדרגה ויצטרף בקביעות על התזמורת הירושלמית החל מחשונה הבאה. (פוסטר יסגר, כפי שתוכנן, על סדרה למנויים בפילהרמונית הישראלית בינואר הקרוב).

יגאל טונה, כנר ראשי בתזמורת הירושלמית, עומד לעזוב ולעבור לפילהרמונית הישראלית – בתפקיד דומה. בתום חופשה קייצית ותצא התזמורת לסיור קונצרטים קצר בגרמניה המערבית, בניצוח המנצח האמריקאי יואל לוי, שהוזמן לנצח על התזמורת גם בירושלים, בעונה הקרובה.

ישראל דליות

פי צ'מבלו קולומביאני. נגן הצ'מבלו הקולומביאני רפאל פוראנה יופיע בארץ בשני רסיטלים בחסות שגריר קולומביה בישראל. המופע הראשון יתקיים בפני מוזמנים בלבד ב-20.7 באולם „בר-שירה" שבקמפוס אוניברסיטת תל-אביב. המופע השני יתקיים בשיתוף עם מוזאיון ישראל ב-22.7 בבית אנה סיגן בירושלים והוא מיועד לקהל הרחב.

דף חדש בתיאטרון חיפה?

הכרזותיו של יוסי יהב, הדר' החדש של מועצת המנהלים של תיאטרון חיפה, על הפעלתה של מערכת נוהלים חדשה, אשר על פיה יתקבלו החלטות בתחום האמנותי ובתחום המינהלי של התיאטרון, עוררה סערה ודיבור ציבורי על אופיו של תיאטרון חיפה בעתיד.

יונה יהב, עורך דין במקצועו ומחזיק תיק התרבות בעיריית חיפה, נימנה בשמונה השנים האחרונות עם חברי מועצת המנהלים של התיאטרון. הוא מונה לתפקידו עם התפטרותו מתפקיד זה (שהיה זמני בלבד) של ראש העיר, אריה גוראל, ובעיצומה סערה ציבורית-אמנותית, שפקדה את התיאטרון, בעקבות סכסוך עם השחקנית עופרה וינגרטן. ביון שנסכסוך זה אמורה להכריע, תוך חודש, ועדת בוררים, אין טעם לעסוק בנסיבותיו, אולם גם בלי להתייחס לעצם הסכסוך, אין ספק כי הסערה שקמה סביבו חשפה טפח ביחסי הנהלת התיאטרון וקבוציטיו לבין העובדים.

לדעת חוגים מסוימים בעיר נוצר תיאטרון חיפה מחופש רב מדי. הללו, ובכללם גם כמה מחברי מועצת המנהלים, מבודים, כי תיאטרון חיפה, שהינו תיאטרון עירוני-ציבורי, המקבל מכספי משרד החינוך והתרבות, עירית חיפה וקרנות ציבוריות שונות, חייב לפעול על פי מערכת נוהלים מחייבת. יהב הודיע, כי המערכת האת תקבע, בין השאר, את כלי הבקרה של בחירת הנהלה האמנותית וחברת הכספים וכן את יחסי הגומלין בין המועצה הציבורית לבין הנהלה. הדיון יש כללים נוקשים מאוד בנוגע לעבודות דיוקטוריונים ובדעתי ללכת בדרך ההזמרה", אומר יהב. עם זאת הוא מציין, כי הוא דוגל בתופש הביטוי וייאבק על קיומו. הוא גם מאמין, כי כאשר יתממשו כללי העבודה בתיאטרון, יהיה אפשר לשמור על חופש הביטוי. אשר להתערבות חברי מועצת המנהלים בבחירת הדרפטואר אומר יהב, כי הנוהג המקובל, שיישמר גם בעתיד הוא שמחות בתיאטרון יוצגו לקול הרחב רק לאחר שיקבלו את אישורה של מועצת המנהלים הציבורית (המועצה מונה 11 חברים, סם ארבעה חברי מועצת העיר והשאר אישי ציבור, חינוך ותרבות). כדי למנוע תופעות לא רצויות, שבהן חברי מועצת הם נהלים יוצאים בביקורת, לעיתים בוטה, על מחזות בעת הצגתם, יתבע מהם יהב לנלות בעתיד מעורבות רבה יותר ולקרוא את המחזות לפני שהם נוקטים עמדה לגבי הדרפטואר. לאחר אישורו, אומר יהב, עליהם להתייצב מאחורי הנהלה.

הנהלת התיאטרון, ובמיוחד שני המנהלים האמנותיים, הדשנ סובול וגדליה בסר אינם מאוכרים, בלשון המעטה, מהקו החדש, המסתמן כאופק, של הגברת הפיקוח של מועצת המנהלים על הנהלת התיאטרון ועל הדרפטואר האמנותי שלו. מנכ"ל התיאטרון, נרעם סמל מזכיר, כי מועצת המנהלים הציבורית, קיבלה לפני שלוש שנים והחלטה שאושרה ע"י מועצת העיר ואשר לפיה מוענק חופש אמנותי לנהלה האמנותית. כאן למעשה מתחיל הויכוח המהו חופש ביטוי אי חופש אמנותי ומי קובע את גבולותיו.

„יש לנו פרופיל אמנותי ברור. יצרנו מגנון אמנותי עם סימני זיהוי", אומר סובול. „מי שהפקיד בידיו את הניהול האמנותי לא קנה חתול בשק. אנחנו לא אנשים המצפיינים בפשרות ולא כאלה שמסתדרים עם לחצים. אם לא יתנו לנו לממש את הקו שלנו אין לנו מה לחפש בתיאטרון חיפה".

גדליה בסר אינו מסתיר את אי שביעות רצונו מהתערבות חברי מועצת המנהלים הציבורית בבחירת הדרפטואר והוא מ ציע להם בצניעות גלויה. „לנהוג על פי הסיטה המקובלת במדינות קומוניסטיות" ולבקר בחזרות ודק לאחר כמו לקבוע את עמדתם. את ההצעה להזמין את חברי

סובול ובסר: אם לא נוכל לממש את הקו שלנו אין לנו מה לחפש פה

המועצה הציבורית, אשר עוסקים גם בענייני ציבור נוספים, לשלבי החזרות הסופיים הוא אינו נוטה לקבל בסעגה. בי במחזות מוכנסים שינויים תוך כדי חזרות. מדבריו משתמע, כי למעשה צריך לסמוך על ההנהלה האמנותית בבחירת הדרפטואר ולהשאיר את הבחירה אם היתה זו בחירה טובה אם לאו בידי הצופים. אם הביבוד ירד ורגיז מתיאטרון נדע שנכשלנו". בסר גם דוחה את הסיעון המועלה נגד ההנהלה האמנותית כי בחירת הדרפטואר בתיאטרון חיפה נעשית תוך פחד לקראת מסע הופעות באירופה וכעיקר בגרמניה. „זה קשקוש. אנו מגיבים על מציאות שלנו ולא על מציאות אירופאית".

ההנהלה הפעילה גם אינה מכונה להתייחס לסיעון, המועלה בעיקר על ידי חוגי הימין, כי יש משום טעם לפגם בכך ששני המנהלים האמנותיים (בעצם מדוע שניים ולא אחד, כפי שמקובל בתיאטראות אחרים?) הם המחזאי והבמאי המוערכים ביותר בתיאטרון.

נושא נוסף שייבדק במסגרת הקודקס הנוהלי החדש בתיאטרון הם הקשרים המיוחדים בין תיאטרון חיפה לבין קרן נאומן הגרמנית. סמל מסביר, כי הקרן קשורה למשרד החוץ הגרמני, מיועדת לפעילויות קהילתיות ובמשך שלוש השנים האחרונות תרמה לתיאטרון חיפה כ-200,000 דולר, כולל כיסוי הוצאות של מסע ההופעות האחרונות לגרמניה וארצות אחרות באירופה.

יהב, בן להורים יוצאי גרמניה אומר, כי אין כיום הסכמה לאומית סביב היחסים עם גרמניה הוו כמובן, איננה פוחתת גם על תיאטרון חיפה. לו עצמו, הוא אומר, יש בעיה אישית ורגשית לגבי מערכת היחסים עם גרמניה. אולם אין בדעתו לכפות את השקפתו על התיאטרון וכיו"ד מועצת המנהלים שלו יקבל בנושא זה את דעת הרוב.

אשר לשערוריות, הנלוות את פעילות התיאטרון בחיפה, ואשר לדעת מבקרים הן מתעוררות לאו דוקא מסיבות אמנותיות הטהורות אלא כגימיק מסחרי, שנה הסכמה בין אנשי ההנהלה לעו"ד יהב: שני הצדדים שוללים את הטענה מכל וכל. „תיאטרון", אומר יהב, חייב להתסיס, להיות אוונגרדי וללכת לפני המחנה. כאשר יש עשייה, יש, לעיתים, גם פעולות יוצאות דופן, הגורמות הרים יוצאי דופן".

אריאלה ראובני

מטורף, רע ומסוכן למכריו

במשך השבוע הקרוב יעלה ברחבי הארץ השחקן הבריטי דרק ג'אקובי את דמותו של הלורד ביירון במחזה מאת ג'יין מק'קולן

הופעת ה„כמעט יחיד" של דרק ג'אקובי, אותה יעלה השבוע בארץ, בה הוא נכנס לנעלי דמותו המסוערת של הלורד ביירון, היא ניגוד בולט להופעותיו הרבות עד עתה. דרק ג'אקובי מספר כי פעמים רבות ביקשו ממנו להעלות הופעות יחיד. „לא הרגשתי שאני בעניף זה של המקצוע מתחה בשנים היה הרבה יותר. אפשר. הרגשתי כי אני זקוק לעוד מישהו עמי בעת ההופעה וגם לאחר ההופעה", הוא אומר. לשם כך גוייסה אישה בלייר המגלמת את תפקידי כל הנשים בחייו של ביירון, החל באמו של ביירון, דרך אחותו, אשתו, בתו, הארוסה, וכלה באחותו הוורנה. המחזה נכתב על ידי ג'יין מקקולן, והוא מכיל קטעי ביוגראפיה לצד קטעי שירה ודיקור, שירים ומכתבים של ביירון הסובבים סביב הארועים והאישים (בעיקר הנשים) החשובים ב-36 שנות חייו הדרמטיים. שכו של המחזה „מטורף, רע ומסוכן למכריו" נלקח ממה שכתבה על ביירון יודעתו בציבור, ליידי קרולין לאמב. השם המקורי היה „המטורף, האוהב המשורר – ערב עם לורד ביירון".

את תפקיד ביירון גילם ג'אקובי, לפני שנים אחדות, בגירסה אחרת, בהשתתפות שבעה משתתפים, בתיאטרון ה„אולד ויק". „תביר הרגשתי מסיכה אל הלורד ביירון", הוא אומר. „לא רק בגלל השירה אלא, אם להדות על האמת, משום שזהו תפקיד טוב. אינני משחק אותו בצליעה ובעיקום רגל אך הופעתי החיצונית היא ביירונית, ההרמות היא זו המתעוררת לחיים". במחזה יוצר ג'אקובי תמונה של המשורר הנאמן המראני מלידתו ב-1788 במשכנות עוני בלונדון, דרך ילדותו בלונדון, הירושה סקיבל בגיל 10, לימודיו, חייו באנגליה אחרי הפרסום לו זכה בדלילה, שערוריות האהבתיים, ואבותיו, שהוזנו בשוויצריה ובאיטליה ועד מותו המראני ביוון.

בעוד מבקרי התיאטרון בבריטניה מתריעים בשאלה האם דרק ג'אקובי הוא גדול שחקני בריטניה ביום, ממשיך ג'אקובי במרוץ נגד הזמן, כאשר את רוב מרצו הוא מקדיש לתיאטרון ואת השאר – לביתו ולגינתו בלונדון. ג'אקובי, 47, רווק מושבע ומכור לעבודתו, היה מאז שנת 1960, בה החל בקאריירה המקצועית שלו, אחד השחקנים העסוקים ביותר בבריטניה, והופיע על הבמה, בטלוויזיה ובסרטים. עם ה„חברה הטקספירית המלכותית" ועמה גם ביקר בארץ בשנת 1975) הופיע ב„הסערה", „פרינגס", „סירנודה-ברג'רק", „הרבה מהומה על לא מאומה" ועוד. בתיאטרון ה„אולד ויק" הופיע ב„המלט" „אינגוב" ועוד. פרסומו הבין-לאומי בא לו עם הופעתו בסדרת הטלוויזיה „אני קלאודיוס". בטלוויזיה הופיע עוד, בין השאר, ב„ריצ'ארד השני", ו„המלט". בקולנוע ראינו אותו ב„תיק אודסה", „בהוכבי הרייך השלישי" ו„הגיבן מנוטרדם". בשנה האחרונה הופיע במחזהו של יז ו'ר'סמור „שבירת הקוד", אשר הפך, בעיקר הודות למשחקו המצוין של ג'אקובי, למחזה קבע ב„ווסט אנד" של לונדון.

ג'אקובי מדבר בנוסטלגיה על שלוש השנים בהם הקיף את העולם עם „סירנו דה ברג'רק" ו„הרבה מהומה על לא מאומה": „אם כי עברו למעלה משנתיים מאז סיימנו את ההופעות אני עדיין מתגעגע אליהן. כאשר סיימנו הרגשתי כ'מפסומים איומים של פרישה – התצטנן הפכו חלק מחי". אף פעם לא הרגשתי עייפות... לא אשכח לעולם את הערב האחרון בברביקאן, את ערב הפתיחה בניו יורק, בו ביצענו את שתי ההצגות בזו אחר זו, ואת ערב הסיום בוואשינגטון בו הביאו אנשים בקבוקי שמפניה לאולם וריסטו אותנו בהם בסוף ההצגה ...אני תהה אם גם כזה יוכל לקרות לי שוב...".

אחרי שיחזור ג'אקובי מהופעותיו בארץ יופיע בתיאטרון „סוהאן" בסטרטפורד ובפסטיבלים ברחבי אחרים, ואחר יסע לארה"ב כדי לעבור עם הצוות האמריקאי על הצגת „שבירת הקוד". סיבוב ההופעות בארה"ב כולל גם שתי הופעות של „מטורף, רע ומסוכן למכריו".

סיבוב הופעותיו של ג'אקובי בארץ יימשך שבוע. ההופעה הראשונה תיערך היום באולם „הבימה". מור יופיע ב„בית החייל" בת"א, ביום ד' בכפר סבא, ביום ה' בתיאטרון חיפה, ביום ו' יחזור ל„הבימה" וסיים את הופעותיו במוצ"ש וביום א' בתיאטרון ירושלים.

דליה שרון, לונדון

תיאטרון

תיאטרון הקרון מציג: **„מעשה בחייל"** מאת איגור סטראווינסקי (מוסיקה) וצ'ארלס פרדיננד ראמוז (מילים). בימוי: מריו קוטליאר. עיצוב: מרים בן ישראל, לואיז בלנקוורט. תרגום: נטליה ויזלטיר. משתתפים: נטע פלוצקי, פבלו אלצמן ורמי לב.

היצירה שנסבה על רקע מלחמת העולם הראשונה ובוצעה בהפקות מגוונות – אופרה, באלט, תיאטרון ואפילו תיאטרון בובות – עברה כאן להצגת ילדים. אך העיבוד אינו מגוכש דיו. התוצאה היא תרחיש מבולבל, משוחק בהגזמה ומייגע. ספק אם נער שמתבגן באגרה הזאת יבין במה מדובר. בהפקה של „תיאטרון הקרון" קשה לעקב אחרי העלילה כפשוטה, בלתי אפשרי להתחקות אחר משמעויותיה. העיצוב הסטנוני והאפקטים של אלאן בצ'יטסקי ולואיז בלנקוורט יש בהם נחם מה, אלא שלשם כך לא צריך להסתבן בהפקה יומרנית של יצירה כזאת דווקא. חבל. שקחקנית מוכשרת ורבגונית כמטע פלוצקי לא מצאה בימה מכובדת יותר לביטוי כישורה הרבים.

מירי פן

שידורים

טלוויזיה

חינוכית

09.00 טלסקסט: עד כאן.
09.05 שעת כושר.
09.15 מוב מוב המנה: פרק 3.
09.40 הלב, פרק 17: מרקו עובר את קו המשוחה.
10.05 להקה. הוודוניל האוזרונה: סדרה עלילתית בת 13 פרקים. פרק ראשון.
10.30 גלן האליאוקס, גיטלמן: פרק ג'.
11.20 תיאטרון המחול האמריקאי: מיכאיל בריישניקוב ב„סילפידות", מוסיקה מאת שופן. הבלט „סילביה" מאת ל' דליב. כוריאוגרפיה ג' בלנשין.
2.00 חובב הטבע: יצורי השמש.
2.05 קסים קסום: בחיק הטבע.
2.30 קשר משפחתי: עם שמחה דוד אחותה, הדנים להיווסף בת שנה הארבעה ודשים.
3.40 200 שניות לגחלת.
3.45 שעת כושר.
4.00 הדרה: שידור חי.
5.00 ערב ברש. מנחה: רפי רשף.

כללית

5.30 „דבריבמת ליי..." – פרק עשירי: „ראש העיר ליום אחד".
5.55 „הלוים מרעוב הרפי" – פרק 12: „קרן האמנה להבטחת תה".
6.25 „קמבוש".
6.30 קיצור חדשות (ערבית).
6.32 סקירת תכניות בליווי שקר פיות (ערבית).
6.35 ספורט (ערבית).
7.30 חדשות (ערבית).
8.00 כותרות מבט.
8.02 „אלגרי" – משוחרפים בר-גית: האנרגן אליזבת דולוף, להקת פיקוד המרכז, הקריק טריסטן יוסף בם, הפסנתרנית חרות ישראלי, המנחה יצחק שמעוני, המיטה מתמודדים והתזמורת הסימפונית ירושלים רשות השידור בניצוחו של יצחק ששייבר. מלחינים ומעבדים: ד"ר חנן וינטרוב, אורי קריב, איתן שפירא, שמואל דיסר וקלסיקנים.
9.00 מבט לחדשות.
9.30 תשדיר שירות.
9.35 קשרי משפחה – פרק שלי: שי „החבר של ג'ניפר".
10.00 „זה הזמן" – מנחה: רם עברון.
10.50 „מאאמי" – מחלק מחברי – שם הפרק „משולש הזהב" – (חלק ב').
11.35 חדשות הלילה.

רדיו

קול המוסיקה

07.09 בהאזנה ניצוחה – הנרל: המוסיקה לבלט „אריזנאה" מאת מנט מרסין/ב. מרינגר לאופלה מנרס: קונצרטו ברה מלור לחצוצרה, קרנות וחט. כלי קשת. „המנדולה האמריקאית של דיפרנוואה פיאר וטולנס מתבהה: שוברט: רביעיית כלי קשת ברה מינור „הטוות הקלמה" הרביעיה הטיטלקיה: מנדלסון: סימפוניה מס' 3 בלה מינור אופוס 65 „הסקוטית" (חלק הסיום) של שיקאגו/מר. ג' שלמי.
09.00 ק.ב.ע. בארי: סימפוניה המבורג מס' 1 בסול מלור „חלק הקאמרית ע"ש פרנץ ליסט בהדרכת יגש דולזה: בסולנו: קונצ'רטו ברה מג'ור לכנור הזמורת אופ. 61 ל. פלמן/מ. פילהרמונית/ע.ב. גלילי: שופן: מזורקה מס' 3 בסי סינור לפסנתר אופ. 58 ל. ברנשטיין: רביסי: סוויטה קטנה (חלק הסיום) של דרין שוויה/ב. בחיצי: פלנק: „קונצ'רטו כפרי „לצ'מבלו והזמורת (מ. הרדיקה עם חלק הפיל. הבכית/ק. סנדרלינג: סטרוינסקי: סימפוניה בסי בסול מג'ור אופ. 1 (הפיל. המלחיה/ר. אמלה.
11.57 פלגת השיר – משירי הב. ביאליק.
12.00 מן הסדרייה – ויוולדי: סונטה בסי בסול מלור לצלו הצמבלו (ע. ויול/א. גרמרק: מנדלסון: הבריאה מס' 1 אופ. 1 לסולנים ומיתרים (שלישית בלאקסה א. קוך – ויולה: מנדלסון: סונטה מס' 1 אופ. 45 לצלו ולפסנתר (ש. הלר/י. זק.
13.05 בהאזנה ניצוחה – מציגות מוצארט – סונטה לפסנתר ולחליל ק. 13: קסניון בסול מג'ור ק. 63: אראנ'ז ורוגרו לכנור ולזמורת: המיסייה לפסנתר ולכלי נשיפה מבוא מתולות: אראנ'ז ורוגרו להרמוניקה נכונה, ולא, אנחנו ויולה ולצו.
15.00 הסכרה מוסיקלית – הנחות הדגש.
16.00 מאולמי הקונצרטים שלנו – התזמורת הפילהרמונית הישראלית/מנצח: מסגלי ספרד + המקהלה הלאומית ריגנו: מולנה: ריקי מפרבר – ג'וואלה: 3 מדריגלים: סטרוינסקי: יד לג'וואלה: בוקסהוזה: מגניפיקט: בהמסה: „גני לסקהלה + תזמורת אופ. 82: שוברט: מלחנו בסי בסול מלור, רוישש 580: ארוטפרה: „אחים" לתזמורת כלי קשת וכלי נקישה: שוברט: רוגרו בלה מלור לכינור + כלי קשת.
18.00 „רגש על הבינוני" – על אחת כמה וכמה.
19.00 בין חברים – מעולם המוסיקה – שוברט: מקש אפיינו (חלק הבינוי הנרשנה, לסלו רוסה: קודליוס: „הספר מבגדד" – הפתיחה (חלק בית הספרה הרגנאית/ר. לוריבנה: קבלי רפסודיה מגיאוטרלה (חלק כלי: „שיפה/קבלי): רימסקי קורסקוב: חג. הסמנה הרוסי אופ. 36 (חלק פילהרמונית של רוטרדאם/ציבון) חאן מחמה, ל' אבוהנה: מחאה מלצה (הבס), הבליאה הסלו 4 שירים וקלנס סינגרה מקלוש רוזה: שלושה רישומים הנגרים אופ. 14 (חלק אר. מ.ר של אנטלה/ב. רוזן.
20.05 אינטרלה.
20.30 מאולמי הקונצרטים בעולם – מסיבל: סימנה הלה שמיה – פרנקל: „מאנה" בלאנה שוסקנרין: סימפוניה מס' 14 לסופרן, כם חמומרת.
22.30 מעם ועד – ריצ'ארד גרינר: רביעיית כלי קשת מס' 1 הרמאולה סקו (ביטוה), הדרים לין (ויולה), גרשאה קסנבאום (83) תענוג 3 פעמים.
23.00 מחודי יצירות – ק.ב.ע. בארי מנגמת ישרים.

רשת א'

15.30 האוניברסיטה הפתוחה – שירותים לימי המחר.
16.05 גיל הבינים.
17.10 שירי עם.
22.05 לכל אדם מכם.

רשת ב'

18.06 מפקד הר ש.ש.
19.35 רין דבריים – עניני חוק המשפט.
20.05 מולם המוזיקה – מעבר הפסנתרים הסמוכים.
22.05 תשמרון האמנות עמוד – שיחת חי מתוכנית הזמר בשרה.
00.15 בין ועד.

רשת ג'

18.06 היה הוי.
20.05 לי ולך – שיר הערבה.
21.05 קמת אחדת.
23.05 מסביב לחצות.

גלי צה"ל

16.05 ארבע אחד הנגרים.
18.05 ספרא וסיפא – עניני ספרות אבאות.
19.05 שירים עממיים.
19.05 ריבי ריבי (מהל' 2).
20.05 לקראת ניוס – שאלות ותשובות. למתגיים לצה"ל (חלק 2).
20.05 מסע הקסם המסורתי (מהל' 2).
23.05 מול הכל הזה (מהל' 2).
23.55 שיחת חצות – עם ר"ר יחל ביחוד בלשנית המשרטת עיתון „גנה".

רדיו

רשת א'

15.30 האוניברסיטה הפתוחה – שירותים לימי המחר.
16.05 גיל הבינים.
17.10 שירי עם.
22.05 לכל אדם מכם.

רשת ב'

18.06 מפקד הר ש.ש.
19.35 רין דבריים – עניני חוק המשפט.
20.05 מולם המוזיקה – מעבר הפסנתרים הסמוכים.
22.05 תשמרון האמנות עמוד – שיחת חי מתוכנית הזמר בשרה.
00.15 בין ועד.

רשת ג'

18.06 היה הוי.
20.05 לי ולך – שיר הערבה.
21.05 קמת אחדת.
23.05 מסביב לחצות.

גלי צה"ל

16.05 ארבע אחד הנגרים.
18.05 ספרא וסיפא – עניני ספרות אבאות.
19.05 שירים עממיים.
19.05 ריבי ריבי (מהל' 2).
20.05 לקראת ניוס – שאלות ותשובות. למתגיים לצה"ל (חלק 2).
20.05 מסע הקסם המסורתי (מהל' 2).
23.05 מול הכל הזה (מהל' 2).
23.55 שיחת חצות – עם ר"ר יחל ביחוד בלשנית המשרטת עיתון „גנה".

שידורים קבועים

קול המוסיקה

06.02 צלילי בוקר.
07.07 פרסים על הזכויות.
11.57 מנשים שיר.
20.27 מנשים שיר.

רשת א'

06.00 שיחזרים לשלום.
07.30 רדיו קל.
08.05 ומה.
09.05 סלודיו.
10.05 פניני בוקר.
11.05 רגע של עברית.
11.10 שירים עבריים.
12.05 מעורב ירחיסוני.
14.06 בראש בציר.
17.10 שירים עבריים.
18.06 מבחת ערב.
18.50 פרקים מבעבר.
19.30 שיחזרים לשלום.

רשת ב'

06.06 „שבע ישראל".
06.12 התעבלות בוקר.
06.22 לחקלאי.
06.30 סקירות מאמרי המערכת.
06.55 אור יוקר.
06.57 רגע של עברית.
07.00 הבוקר הזה.
08.05 עושים עבר.
09.05 ביקור בית.
10.05 בל מבצי הרשת.
11.30 סע לשלום.
12.40 הדרמה.
12.10 „אנו כבר".
12.50 מה נשמע.
13.00 מבצי הזמן.
14.06 לראות אז לא לראות.
14.50 בוז מחוק.
15.05 רגעי קסם.
15.51 לזה מדרשמן.
16.05 תוצאות הארץ.
16.55 קראתי מפר.
17.05 יחמן כלכלה.
17.30 על מסמרים ואנשים.
18.45 היום בספורט.
19.00 היום הזה.
22.58 רגע של עברית.
00.05 יחמן תמה.

רשת ג'

06.11 בחשה לאשר.
07.07 שיר בוקר בוקר.
09.05 מה כבר תשע.
10.05 שבעים מי יודע.
11.05 כדור מרה.
12.05 רק מוסיקה.
13.05 חב לאמון.
14.06 מסמן ומה.
15.05 מבט.
16.06 הכנה יומית.

גלי צה"ל

05.45 פרקי אבות.
05.55 בראשן מילולי – פיטנו של אבשלום קוי.
06.05 אוניברסיטה משודרת.
06.50 פרקים עין.
07.07 שבע אשר שבע.
08.05 בוקר טוב ישראל.
09.05 אילה בוקר.
10.05 המסקה עשר.
11.05 מבט לבבשר.
13.05 מקום טוב באמצע.
14.05 רד רה מי.
15.05 מה יש.
16.54 בשמן מילולי.
17.00 ערב טוב ישראל.
18.45 משולש.
18.54 הדרעות לחילים.
19.05 שירים מכאן.
21.00 מבט לחדשות.
22.05 על הרבש ועלא כמוק.
23.05 עשרים וארבע הזמן שחיה.
00.05 ציפורי לילה.
02.00 לא רחמים לישון.
שיבוב לב לשידורי F.M.

ערוצים

■ תל-אביב

אפתר: נשק קטלני 9.45, 7.30, 5
אורלה ילדים ונדנים לאלוהים 9.30, 7, 4.30
בית לסין: הפסיקו להיות הגיונים 11.15
בקיבוצה אהבה בחלון ראוה 9.40, 7.30, 5
בוריקן: פסטיבל פסטוריאני – ג'ינגר ופרד 9.30, 7.30, 5
גתי: בלוז לחופש הגדול 9.45, 7.30, 5
דיזנגוף 1: פשע מתמשל ילדה קטנה 9.50, 7.30, 5, 3, 1.30, 11
דיזנגוף 2: שירותים אישיים 9.50, 7.30, 5, 3, 1.30, 11
דיזנגוף 3: שיחות מלוכלות 9.50, 7.30 / פיבל והחלום האמריקאי 5, 3, 1.30, 11
רקי: קרוקודיל דנדי 9.30, 7.15
דיזיינ'איק: פיבל והחלום האמריקאי 8
אסקיזו לימון 7 10.00 סקס 12.00
הדר: המובסל בטיטו 9.40, 7.30, 5
הקולנוע (בית ביתי אמריקה): כן דודי האמריקאי 9.30, 7.30, 5
חן 1: הנוכל האחרונה והמאהבת 9.55, 7.30, 5.40, 3.30 / הרפתקאות סופר בלוס 12.45, 10.45
חן 2: חנות קטנה ומסריחה 9.50, 7.45, 5.35 / שלגיה ושבעת הגמדים 4, 12.45, 10.45
חן 3: אני והחברה 9.55, 7.50, 5.30 / רוכבי אבפת לי 4, 12.45, 10.45
חן 4: אל תקרא לי לבן 9.55, 7.30, 5.35 / נוזם מסוכנ אנד 4.00, 12.45, 10.45
חן 5: ביחדים למשמר אחרוך 9.55, 7.30, 5 / הרפתקאות סופר בלוש 4.00 / במבי 12.45, 10.45
לב 1: נרדפי החוק 9.55, 7.50, 5, 2, 11.30
לב 2: לוי וגולית 9.55, 7.50, 5, 2, 11.30
לב 3: לוחמי הרוח 11.30 / מלו 2 / לוחמי הרוח 5.00 / מלו 7.50 / הליפה ערב 9.55
לב 4: בקצב השעון 9.55, 7.50, 5, 2, 11.30
לימור: סלון לצעירים 9.30, 7.30, 5
מגרבה: מגור לרגל שיפוצים
מרמאלך: מחנו של סנן 9.30, 7, 4.30 / בית האמצים 9.00
סרן (אלנבי המתרחש): חלף עם הרוח 5.00 / 9.40, 7.30 משהו פראי / חצות ודים
ציבוה 1: אסקימו לימון – אהבה בצידה 9.40, 7.30, 5
ציבוה 2: מעבר לשיא 9.40, 7.30, 5
סמרייה: מגור לרגל שיפוצים
מאר: לא שם זין 10.00, 8.00, 5
פריה: בסי בלו 9.30, 7, 4, 2, 11.45 11.30 מופע הקולנוע של דיק צמרן: שם הדד 9.45, 7, 4.30
שרה: יסי הדריו 9.40, 7.15, 5
תמר – רמת-אביב: שלום לך אהובתי 9.40, 7.30
חצות – ליקוד סקאי
תפלה: הנוכל מעבר לפינה 9.50, 7.40, 5.30
הדרייה הישראלית: נשם סגול 9.45
תל-אביב 007 באחוד המסחרן 9.45, 7.15, 4.30
הכיבוש הישראלי: שלום למחסל 6.30 / ותרנותה של גליה אותלו 7.15 / אלוהים ברא את האשה 9.30

■ ירושלים

אריסון: אסקימו לימון – אהבה בצידה 9.30, 7.30, 4.30, מעבר לשיא 10.30
ארמון: נשק קטלני 9.15, 7, 4.30
אריזון 1: נרדפי החוק 9.15, 7.15 / 4.30
אופני האש אור 2: שלום לבעיזים 9.15, 7.15, 4.30 10.30 אהבה בשוקים.
אור 3: משהו פראי 9.15
רנר 7.15, 4.30 / 11.15 נקמת הזונות
אור 4: כסי בלו 9.15, 7 4.30, 10.30 מהרוגים באהבה / 11.15 להב משוגן
אור 5: לוי וגולית 9.15, 7, 10.30 / 11.15 צרות: גדולות בבייגה סאון
מגרים: מהמת השלישי
אור גיל: הנוכל האחרונה והמאהבת 9.30, 7.15, 5
בית אגנון: ציטי ציטי בנג בנג 6.30 / איריאנה בונט המסרים הארוך 8.30 / משהו שונה לגמרי 10.30 / נערי הכרך חצות
האילה הקטן בביתי האמשה: סגור
הבירה: אמפריה של קולנוע – סגור לרגל שיפוצים
סמיר: שם הדרי 9.30, 7.30, פיבל והחלום האמריקאי 10.30, 9.30
כיסמה: לא שם זין 9.30, 7.30
פמה: ילדים ונרנים לאלוהים 9.20, 7
עדן: המובסל בטיטו 9.30, 7.30, 4.30
רקי: בלוז לחופש הגדול 9.30, 7.30, 4.30
תיאטרון ירושלים: שיחות מלוכלכות 9.15, 6.45

■ חיפה

אחרה: אהבה בצידה אסקימו לימון 9.15, 7.00, 4.30
אוריה: כם הדרי 9.30, 7
אמפיתיאטרון: כסתי בדו לבורה 9.15, 7, 4.30
ארמון: מגור לרגל שיפוצים
רקי: נשק קטלני 9.15, 7, 4.30
עצמון 1: המובסל בטיטו 9.15, 7, 4.30
עצמון 2: יסי הדריו 9.15, 7 / 4.30
פיבל והחלום האמריקאי
עצמון 3: ילדים ונרנים לאלוהים 9.10, 6.45, 4.30
מאר: הנו